民國日報

中華民國十七年十月三十日（舊歷九月十八日）星期二

館址上海山東路二〇二號（電報掛號三〇四六）

發行所電話四八一六號
（編輯所電話七四六八號）
四千五百零八號
今日四大張售大洋三分五厘

定報價目
中國境內每月洋一元三個月三元六個月洋五元全年洋九元
歐美各國每月洋二元五角三個月洋七元六個月洋十二元五角全年洋廿四元
以上按照大洋計算郵費由定報人自付郵票九五折算

廣告刊例
▲特等新聞下端五行起碼每日每行四角五分
▲頭等二行起碼每日每行大洋一元四角
▲後幅三行起碼每行八角
▲短行每字一分
▲英寸二方寸起碼每寸每日五角

胃病醫院

STOMACH HOSPITAL

院址 愛多亞路貝勒路西首橫馬路修德里丁字一二九八 電話三五六四六

●食量減少卽爲胃病之預兆●

胃之於人體爲一主要消化器〇若食量減少〇卽胃之消化力薄弱〇倘不求醫〇則漸變而爲胃病〇若胃呆〇胃滯〇食物卽嘔〇面黃肌瘦〇胃隔〇胃氣痛〇肚痛腹瀉〇氣急〇哮喘等是也〇其影響於全體之康健者甚大〇胃病〇則消化力弱〇消化力弱〇則難得充分之資養料〇而全體之分泌腺〇遂停止分泌〇各部缺乏天然抵抗力〇以致疾病叢生〇本院朱子章醫士〇爲胃病專家〇經驗宏富〇治愈男女胃病不可勝計〇無論何種胃病〇均能手到病除▲注意今日起送診給藥上午十點至十二點止爲貧病困難起見統治各症免費本院佈置清潔病房十餘間下午門診照例

胃病醫院謹白

中央銀行開幕啓事

謹啓者敝行現定於十一月一日上午九時舉行開幕典禮敬迓黨政軍警工商學報各界莅臨參與恐柬邀未週特此登報奉請屆時請枉駕敝行指教一切幸甚禱甚

上海外灘十五號中央銀行謹啓

中央銀行公告第一號

本行爲國民政府國家銀行資本總額銀圓二千萬元業經一次撥足由國民政府授與代理國庫及發行兌換券之特權茲定於本年十一月一日開始營業特此公告

中央銀行
總裁 宋子文
副總裁 陳行
理事 陳行 宋子文 葉琢堂 王寶崙 姚詠白 錢永銘 榮宗敬 陳光甫 周宗良
監事 貝祖詒 李銘 秦潤卿 林康侯 虞和德 徐陳冕
總經理 陳行
總發行 李覺 顧立仁
同啓

中國國貨銀行發起人大會公告

十月二十八日開會議決事項（一）十二月二十二日開股東創立大會（二）發起人股款限十一月十五日以前繳清以資提倡（三）十一月三十日優先股收款截止（四）十二月十五日第一期普通股收款截止（五）海外及川·滇·黔·湘·陝·甘·東三省等處於十二月十五日以前繳款者亦認爲優先股此佈

國民政府行政院通告

本院現擇定國民政府東首軍事委員會軍法處舊址爲院址自十月二十九日起開始辦公各機關如有送行政院文書請逕送該處可也特此通告

交通銀行股東常會開會通告

在案茲經本會議決定於陽歷十一月念四日午後一時改在上海香港路四號銀行公會開會務請託書到上海三馬路外灘本分行驗明領取入場劵以便屆時赴會至以前所驗到會執據照常有效統希
股東諸君於會期前十日起至開會前二日止攜帶股票或到會查照爲荷特此通告

交通銀行董事會啓

交通銀行股東諸君鑒本行本屆股東常會因交通阻礙前期展會或開委

上海粵僑報擴大啓事

本報現因鑒旅滬粵人之望將報擴大再定期續版在滬同鄉及凡與粵僑有關係者如欲閱報登廣告請賜函北四川路十二號本社接洽

館址北四川路十二號 電話三七五二

黃伯樵啓事

此次本人調杭州市長承各處好友函電馳賀本市紳商先後設餞並賜紀念品當留公用局作爲紀念種種盛情感紉無既現定十月三十一日交卸公用局任務後卽赴杭視事時間匆促不及趨謝告別彌增歉仄所祈諸君子不遺在遠對於此後杭市方面一切設施隨時見教俾免隕越再迭蒙賜荐賢能深爲欣幸惟杭市成立經年原有本公務職人員自可無庸更動現在組織亦當暫維現狀勢難廣爲延攬杭報所載擴大市政府組織一節全非事實併乞鑒諒是荷

延齡大藥房開幕預告

本藥社擴充營業特設分發行所於南京路勞合路億鑫里北首本定陰歷九月二十日正式開幕旋以裝修油漆諸費時日故決定二十一日爲先行交易二十六日正式開幕際此新張伊始特將各貨一律特別大廉價一星期如荷賜顧曷勝歡迎◉附啓浦子口靈速戒烟院各種戒烟樣品除原有各處分發行所外統歸本藥房經理希各界注意◉總發行所法租界愷自邇路嵩山路口惟善里內延齡西藥社電話西六二二二號◉分發行所電話六二二四一◉電報掛號七三〇七◉郵政信箱一一九〇

盧興原贈匾金針王少倩先生

鄙人月前忽患頭風飲食失健嗣由朱君伯嗣介紹金針王少倩先生診治手到病除不愧良醫特贈匾額一方（文曰橘井流甘）爰誌數語藉表謝忱先生寓老垃圾橋北延吉里電話四〇四八七號

振源踝經租賬房鄭重聲明

本號創設六十餘年純係經租性質向不營他種事業本外埠毫無分設聯號且素勿爲人担保及拼股等情誠恐外界有所誤會特登報聲明以清界限而昭信實諸希公鑒 上海法租界小東門外陸家關橋振源經租號啓

國民政府財政部十七年金融短期公債

國民政府爲建設金融事業起見特發行民國十七年金融短期公債其條例簡章列後自本年十月廿五日起由下列各銀行經募發行價每百元實收九十二元

中國銀行、交通銀行、江蘇銀行、中央銀行、（十一月一日起）

條例摘要

定額 三千萬元

利率 週息八厘每年付息二次以三月九月末日行之

償期 民國十八年起每年三月十日及九月十日各抽籤還本一次并於該兩月末日開始付款第一年至第三年按年還百分之七第四年至第六年還百分之二十第七年以還百分之十九至民國二十四年九月底全數償清

基金 以關稅內德國退還賠款（除應付十四年公債及治安債劵外）餘款項下爲担保品由總稅務司按月撥存江海關二五附稅國庫劵基金保管委員會保管備付

種類 定爲萬元千元百元三種

用途 得爲銀行之保證準備金其他公務上須交納保證金時得作爲担保品

中華民國十七年十月 財政部長宋子文

附錄原代理總稅務司易紈士對於該項公債之宣言

茲查民國十七年十月財政部長宋子文次長張壽鏞抵押民國十四年公債及民國十五年治安公債之基金及償還本息辦法之宣言

款應由本總稅務司遵照財政部長命令撥交江海關二五附稅國庫劵基金保管委員會保管 代理總稅務司易紈士

華商紗廠聯合會懸賞通告

（一）近查市上有不肖商人私進日廠紗布改冒華廠牌號商標運入內地攙銷傳言甚盛在反日工作加緊聲中竟有此等謬妄舉動實可痛恨茲爲維護華廠權利儆懲不法奸商起見特懸賞徵緝無論何人如查有將劣貨紗布改包換牌或在包外冒貼本會各廠商標行銷情事獲有確實證據及主要指使人者一經指發由官廳訊實後當由本會酬洋五千元正特此通佈（二）查奸商將劣貨冒充華廠紗布一事其所用華廠商標倘非各印刷所之仿製代印未易搜集同樣多數商標以應用於冒充貨品茲特警告本外埠印刷業凡非本會各廠正式向各印刷所委託印刷者請勿貿然承印倘有人能將冒印本會各廠商標之印刷所檢舉獲有確實證據者一經指發由官廳訊實後當由本會酬洋一千元特此警告

聲明失單

先公謝嘉璧在時於光緒元年由黃書亭等作中向康書亭處實進二十七保二圖謄字圩四百卅七號康繼臯戶單七分五厘內田四分五厘當時康姓因該地方單不在手中故將上邑念七保二圖謄字圩第一百八十四號單戶康繼章則田七分五厘二毫一紙作代但言明原單收歸卽行兩相調正嗣於先公手中將康姓之單失落現因康氏後人前來調單故特依照市政府公佈補救失單辦法除登報聲明失單作廢外再行呈請土地局核准另給土地執業證交歸康姓調同原單各守各業特此聲明 謝汪氏告白

國民革命軍陸軍第九師啓事

逕啓者本師自十五年廣州出發北伐以來轉戰萬里武裝同志效命疆場功在黨國迫懷烈允宜撫卹以慰英靈惟茲事體大調查稍有不週難免遺漏除飭原屬部隊組織撫卹審查委員會詳細彙辦外所有前一軍一師廿二師第一團卅三軍第三師陣亡武裝同志家屬務於十一月三十日以前詳具死亡事實地點及遺族（子姓名·妻某氏）住址交由廣州第九師參謀處以憑彙請撫卹時機迫促幸勿自誤特此通告

佑尼干公館經租部緊要啓事

茲有閘北伮豐路崇德里七號即新門牌三十三號租戶劉頌堅欠租九個月共計洋一百八十元突於本月二十五日清晨潛逃無蹤經本經租部查勘屋內並無長物僅存破舊物件數種核諸欠租原數相距極遠茲特登報警告限該租戶劉頌堅自即日起一星期內迅將上項欠租如數送至本經租部否則即當拍賣備抵所有不足之數仍行依法追償幸毋自誤爲要 中華民國十七年十月念八日

普陀長生庵下院爲在上海福田庵租地造屋年期未滿緊要聲明

敝庵於民國三年舊歷四月向上海福田庵租地一方約計十六分起造房屋立有合同訂定年期廿五年已住十四年其餘年期未滿茲聞福田庵有將該地另行出租之說惟恐承租人未明底蘊用特登報聲明如有承租該地者應先承認敝庵租地造屋有年期未滿之權利否則請勿冒昧承租務希注意免貽後害爲要

律師范剛爲曹生潤君與楊珠花脫離關係及受任曹生潤君法律顧問啓事

茲據當事人曹生潤君與楊珠花脫離關係一事以雙方訂立之筆據委任本律師呈請上海臨時法院備案前來茲奉法院批示呈悉准予備案此批等因在案爲特登報聲明以杜永遠葛籐再本律師並受任曹生潤君之聘爲常年法律顧問應予法律保障日後如有人毀壞曹君信譽及營業上之一切損失者本律師當依法起訴以爲法益之保障特此通告 事務所四川路七十二號六樓電話一五八六九

律師蔣國芳沈鏞代表惠成烟草公司承盤童仲山等頂盤童興烟草公司機件等項啓事

茲據當事人童仲山聲稱伊子月初曾將童興公司機件生財全部前在臨時法院當庭抵押於債權人鄭仁泰米店現因月初避不料理行已奉准查封拍賣則殘餘機件勢爲廢鐵向非經濟用由仲山會同童興投資人徐周氏一面商懇緩封一面招得惠成烟草公司承盤得價清了抵款及房租捐錢電費等並贖回機件雖殘餘無幾聊濟燃眉而自盤之後所有人欠欠人概向原根理直於承盤人毫無關涉除三面證明訂立合同分執外合代登報聲明

蔣沈律師事務所上海江西路五一號 北京路九六號 電話一一七五五 二七〇二八號

陳文照律師代表陳新源再駁復姚永勵律師代表黃華堂盈記啓事並鄭重聲明

頃據當事人陳新源聲稱閱報載姚永勵律師代表黃華堂盈記駁覆一節內載三點完全狡辯與事實不符查(一)稱一萬九千六百元按當日市價成交莊票支付有根可查等云殊不知綿通紡織公司股票既無公定市價何來照市交易且莊票係信成第一〇四六四號九月初一日期洋一萬八千四百元當據經手人陳湘三聲稱四百元先扣作經手費故實收祗一萬八千元並無一萬九千六百元尚少二萬二千元約緩一星期繳清按之綿通公司近况股票價格祗有抬高並無低折可言此應駁覆者一其(二)稱如或尚有欠款何能於股票外交出過戶書等云蓋未明陳湘三與新源之關係緣陳湘三爲新源同族近向有往來故慨然交付不存猜疑詎料湘三居心騙詐竟藉過戶書串賴巨款實非新源初意所及料也此應駁覆者二其(三)稱如有欠款何以未即通知該公司停止過戶而遲遲至今云云查湘三於一星期後人不見面款亦不繳新源隨於九月初九日分函該公司總協理停止過戶有函牘可證並無遲延錯誤之處此應駁覆者三請再代表駁覆前來據此合亟聲明如上

戴成祥律師代表蘇生洋行通知租戶吳笙曼唐金生

據蘇生洋行經理聲稱中國肥粉廠廠東吳笙曼於本年九月一日向伊行租定坐落威妥瑪路房屋十二幢其門牌自LB267號至277止當將九月份租金付清並於九月二十八日聲明退租五幢其餘七幢十月份應付租金一百十元該租戶於九月卅日付來衡記支德泰新錢莊陰歷八月念六日期銀圓一百元支票一紙此期往收無着而該吳笙曼即於十月九日離開而該屋又無人管理檢點遺物計青磚約一千塊肥粉九袋綠礬二袋大鐵鍋十三只電燈方棚一只灶頭五只碗廚櫥一台小元板櫈一只又唐金生蘇袋店所租威妥瑪路LB1127號市房一幢積欠租金六七八九十五個月竟於陰歷七月卅日逃避無踪檢點遺物僅存破舊櫃櫈一只視此情形該二租戶不啻默示退租等語並委任本律師追討租金前來爲此代爲登報通知務望吳唐二君於三日內將欠租付清領回遺物逾限即將該房屋收回另租並將遺物移置別處保存如三個月後不來付清惟有拍賣抵償不足之數仍應訴追幸勿觀望自誤特此通知 事務所上海愛多亞路三十八號三樓電話（中央）一二九三

任家亨律師代表徐聖木錢蘭君正式結婚啓事

茲據當事人徐君聖木錢女士蘭君來所聲稱伊等曾於民國十五年經雙方家長同意訂結秦晉之好現諧擇於本年十一月二號下午二時在西藏路一品香舉行正式結婚之禮除委請貴律師届時蒞場證婚外應請代表登報公告各親友准時惠然蒞臨所有各親友地址因頗多遺忘故不再另行柬請矣等云云據此相應代表登報公告即希公鑒爲荷 事務所四川路七十七號電話一三六一四號

任家亨律師代表徐輔臣與伊胞兄徐輔卿聲明脫離兄弟關係啓事

茲據當事人徐輔臣徐輔楨來所聲稱胞兄徐輔卿自與彭氏姘識後舉止乖戾毫無友愛情義此次爲胞姪聖木與錢家結婚事輔臣輔楨等前往與輔卿商量各項結婚手續詎意輔卿不但不理反將輔臣輔楨等驅逐出外幷揚言將呼捕干涉如此行爲直不以弟視輔臣輔楨在胞兄素日爲人似不應對胞弟等有如此不義舉動是足徵一傍確有受姘婦彭氏教唆之嫌現輔臣輔楨等爲免除後患起見爲特委托貴律師代表登報聲明自即日起與輔卿脫離親兄弟關係以後輔卿對外各種行爲概與輔臣輔楨等無涉藉免牽累等云云據此相應代表登報公告即希各親友均鑒爲荷 事務所四川路七十七號電話一三六一四

張籍律師代表吳張氏緊要啓事

頃據當事人吳張氏來所聲稱氏前年嫁與吳子貞爲妻屢加虐待不堪其苦前因細故尋釁口角又被子貞毆打成傷斷絕飲食氏爲自保計於本月初四日脫離子貞家庭繅絲工作獨自營生嗣後與吳子貞解除夫妻關係除委請貴律師狀訴離異外並乞代表登報聲明免滋疑議等情相應代表聲明此佈 事務所七浦路老唐家弄一百十號電話北四一六二

朱鳳池律師代表通益公標賣廠機展期通告

杭州通益公紗廠之機標價最低額二十二萬兩及鼎新紗廠織布機標價最低額四萬兩手續費五厘屆期開標均未及格茲經董事會議決自登報日起再行展期一個月其餘手續均照前報辦理又有拱埠河東洋房一宅河西大街市房一宅紹興安昌鎮市房一宅最低標價銀二萬兩又紗廠左手太和公司花園一座計基地四十畝左右內建洋房五宅樓台亭閣平屋花房假山池塘樹木花卉一併在內最低標價七萬五千兩手續費五厘如合意者與廠機合買或分買均可聽便特此通告 事務所跑馬廳同德里一三一號電話西六六六三號

王建範律師代表徐寶妹聲明離異

茲據徐寶妹女士聲稱與前夫陳兆基因意見不合於十五年二月間協議離婚曾由伊償還陳姓洋二百五十元至今相安無異誠恐親友不明真相特委代表登報聲明等語據此合亟代表聲明務希公鑒

張恩灝律師代表仁新織造廠清理通告

茲據敝當事人王文彬君聲稱伊所經理之仁新織造股份有限公司自開始營業以來未及一載虧耗甚鉅以致週轉不靈無法維持只得宣告清理所有欠人款項須於兩星期內至本律師事務所先行登記聽候分配再人欠款項亦於兩星期內務希送下俾免訴追特此通告 事務所四川路一四一號電話中央二九七三

上海租界臨時法院公告

案據張志讓江宗泮律師代表宋源清狀稱伊祖父雲生於民國十七年八月三日逝世遺命將自置不動產坐落上海英租界大西路英册道契第一一四五零號權柄單戶名宋雲生又英租界派克路英册道契第四五二一號權柄單戶名宋雲生歸伊父春浦繼承不幸伊父忽於本年九月一日亦患病去世現源清爲伊父春浦之惟一繼承人對於上開遺產請求給論執管前來據此合予登報公告如有反對宋源清執管已故宋雲生之遺產者須於二十天內具狀來院聲明反對理由否則本院當即照准特此公告 民國十七年十月二十八日

上海特別市勞資仲裁委員會通告 第二號

爲通告事案查本市烟兌業勞資糾紛提付仲裁業經定於十月廿四日上午九時開會裁決幷已分別通知勞資雙方屆時推定負責代表二人到會陳述意見各在案乃是日開會時未據資方代表到會殊屬不合茲改訂十一月一日下午三時在新西區上海特別市政府本會開烟兌業仲裁委員會除已通知勞方遵期推派代表到會陳述意見外合再通告烟兌業資方務須於十一月一日以前自行集議推派代表二人屆時到會陳述意見毋再延誤特此通告

上海特別市政府教育局通告私立學校登記展期啓事

本局爲調查全市私立學校狀況起見曾經通告規定十月一日起十月三十一日爲舉辦私立學校登記之期自開始以來登記者甚形踴躍茲爲少數未登記學校便利起見特展期十天至十一月十日止凡尚未登記者望即派員隨帶校章來局依照手續登記特此通告

上海特別市政府教育局舉辦第二次小學教員登記通告

本局定於十一月一日起至三十日止舉行第二次小學教員登記凡在本市任小學教員或願任本市小學教員者應一律在登記期內至本局登記並須隨繳本人最近二寸半身相片二張呈驗畢業證書服務證明書或檢定證書著作等以憑考核本局印有登記辦法欲知詳情者可來局索取此佈

中國國貨銀行啓事二

本行股款各地巳開始募繳茲將各項手續通告如下 第一，本行招股者（甲）發起人（乙）籌備委員（丙）籌備委員函託之官署，商會或其他團體（丁）籌委會選派之招股員 第二，經收股款概由本會委託之銀行錢莊辦理招股人祗負勸募責任概不經收股款，第三，認股人向本會指定之銀行錢莊繳股時應取回股款收據爲憑 第四，該項股款收據本行成立後另行登報換取正式股票此啓

中國國貨銀行啓事三

本行現委託上海中國・交通・鹽業・金城・中南・大陸・浙江興業・浙江實業・四明・上海商業・江蘇・國華・和豐・通和・永亨・各銀行又福源・永豐・怡大・三錢莊爲代收股款機關國內外熱心認股諸君請持認股單向上列銀行錢莊繳股取得收據將來即憑此項收據掉換正式股票此啓

查禁「不平等條約與中國」

查近日本市發見有所謂上海宣傳部印行之「不平等條約與中國」一書措詞反動立論荒謬違反本黨澈底廢約之主張爲列強帝國主義者張目顯係帝國主義走狗反革命之徒故作此怪誕之論以圖誘惑聽聞破壞革命除派員分赴嚴密查禁外希全國民衆一致注意勿爲此書所麻醉如查獲有人散發此種反動刊物時並希隨時報告各該地黨部或軍警機關以便緝拿究辦特此通告 上海特別市黨部宣傳部

上海特別市市西青年社徵求社員

市西的青年們我們想把市西的青年精神團結的意志統一及增進市西地方的利益黨義的宣揚起見所以我們總有上海特別市市西青年社的組織希望市西的青年們踴躍地加入本社我們還有入社表志願書等等的表格和宣傳品寄給你們本社的籌備處設在西門尚文路也是園內

上海特別市市西青年社籌備委員會委員 葛建時 金慕中 錢海波 顧天放 趙如珩 金軼倫 陳亞夫 唐天恩 沈釋之同啓

中央大學區立學校黨義教師檢定委員會第一次檢定揭曉

甲、現已任黨義教師者共二十名 一、中等學校黨義教師共十二名 金鼎一 崔雁冰 張炎 周紹成 程安時 徐其武 任和聲 盧繼高 陶其情 張道行 戴邦彥 錢浩 二、實驗小學黨義教師共八名 余幹成 朱慕周 呂星懷 徐錫華 謝頤年 朱震西 李文彬 李之振 乙、現未任黨義教師者共十名 一、中等學校黨義教師共七名 何瑤章 鄭開啓 盧云塵 朱堅白 董肇駿 涂永法 許德禕 二、實驗小學黨義教師共三名 沈增和 費少湖 程浩然

中央陸軍軍官學校佈告一

爲佈告事照得本校開辦軍官研究班係爲退伍軍官授以專門智識俾有效力黨國之機會起見凡非退伍及正式軍事學校畢業並在革命軍服務一年以上者概不予考早經簡章佈告在案乃此次考試疊接匿名函件控告假造資格人情保送及下至勤務兵卒者是否屬實殊不可知設果有是種情事准其具名呈控本校組織考試委員會舉行考試一秉至公絕無弊竇合行佈告仰各週知切切此佈

中央陸軍軍官學校佈告 第二號

爲佈告事照得此次本校爲退伍青年軍官奮鬥有年縮被減不忍以有用之材棄之無用之地爰開軍官研究班授以各科專長俾建設期中效施有地早經簡章通知在案乃查遠道逾期趕試不及者紛紛請求補考交由考試委員會審查亦認爲係屬實情應予從寬准自本月二十二日至三十一日止補行報名示期考試一次嗣後即不再行補試合亟佈告仰各週知切切此佈

注意 報名手續來本校領取志願書照定填寫幷於志願書上貼最近四寸半身相片一張

也是牌香煙

質美價廉

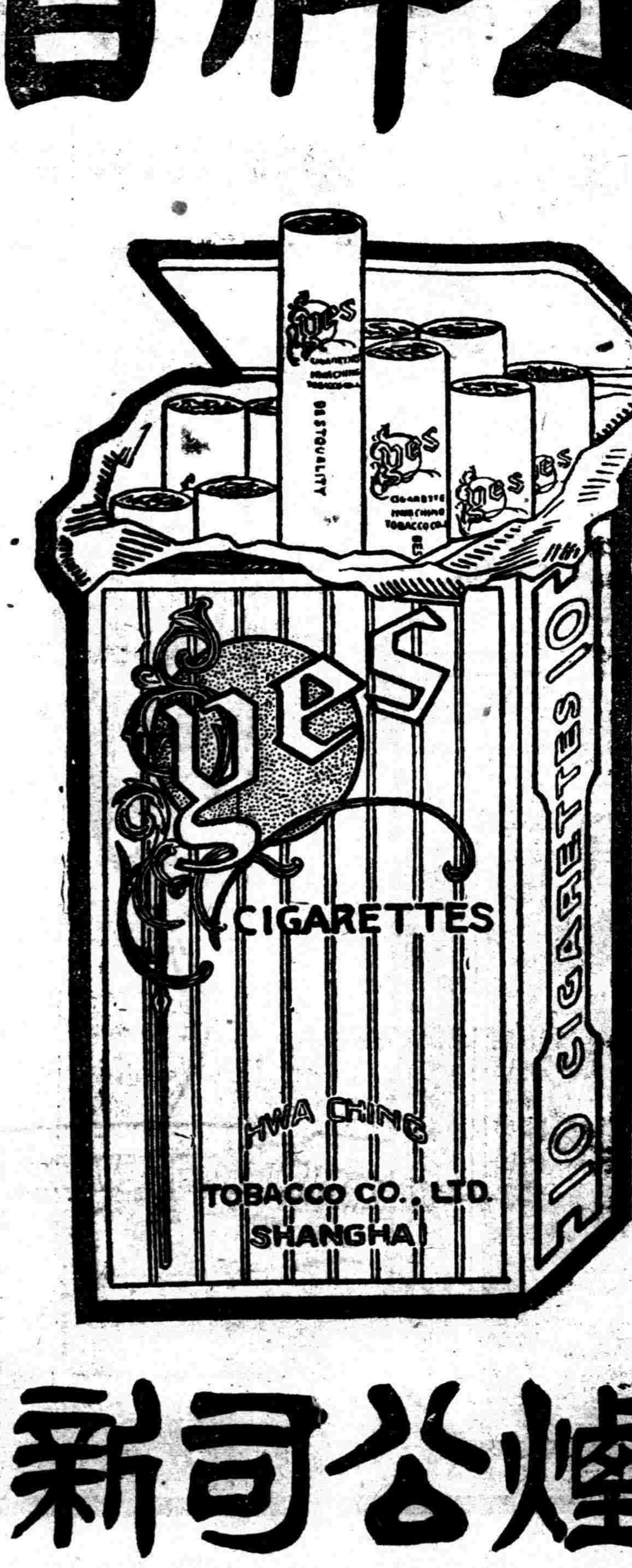

一時無兩

華茂煙公司新出品

嗚呼商人之道德

[illegible]

北四川路八十九號
上海虎標永安堂

沈定一先生雪憾治喪委員會緊要啓事

此次本會所發沈定一先生被難哀啓因海內外同志衆多地址時有遷移誠恐不無遺漏之處用特登報聲明凡未接到該項哀啓而欲知沈先生事略及被刺經過者請逕向浙江蕭山衙前本會函索當即照寄謹啓

中央黨務月刊第二期已出版

每冊實價大洋二角

代售處　南京　商務印書館　中華書局　中央書局　文化書局　花牌樓書店　天一書局　共和書局

現代評論

第二〇一期

時事短評：中日交涉的方針　所望於新國民政府者　國府的承認問題　時期是夢幻（戲劇）　譯詩二首

文松子　梁雲松　袁昌英　林文錚譯

第二〇二期

時事短評：外交差棄的和平與鈔幣中飽　中國代表的任用問題　最近十年中外貿易變遷的大勢　非戰公約的實效　時間是夢幻（戲劇）　西精娜（詩）

雲松　楊端六　松子　袁昌英譯　林文錚譯

▲發行所　上海白克路北河路八號
▲代售處　上海及各埠商務印書館及各大書店
▲定價　每週一冊……零售五分　全年二元……半年一元

新書出版

革命的外交　周鯁生著　定價四角五分

俄國革命運動史　山內封介著　衛仁山譯　定價一元七角

帝國主義壓迫中國史　劉彥著　全二冊定價三元二角

解放運動中之對外問題　周鯁生著　全一冊定價一元二角

被侵害之中國（即中外不平等條約）　劉彥著　全一冊定價一元三角

革命後俄之羅斯　李待琛　劉寶書合編　全二冊定價二元八角

蘇俄的東方政策　布施勝治著　半農譯　全一冊定價一元二角

俄羅斯的革命經過　蘇阿德夫著　朱枕薪譯　全一冊定價一元七角

上海白克路北河路八號　太平洋書店印行

影印漢滿蒙藏四體合璧

大藏全咒及同文韻統

預約只餘**二天**了！

全書八十八冊　預約一百八十元

商務印書館啓

招商局船期

江大快輪	准於十月三十日晚	陰歷九月十八日　星期二	開往長江各埠
江天快輪	准於十月卅一日晚	陰歷九月十九日　星期三	開往長江各埠
新江天快輪	准於十月三十日	陰歷九月十八日下午五時　星期二	開往鎮海甯波
泰順快輪	准於十月卅一晚	陰歷九月十九日　星期三	開往廈門香港廣東
嘉禾快輪	准於十月三十日晚	陰歷九月十八日　星期二	開往天津
同華快輪	准於十月卅一晚	陰歷九月十九日　星期三	開往龍口

行政院昨開始辦公：張繼等定明日宣誓

日外務省訓電矢田；亞洲局長銜命來滬

中義甯案賠償解決：義泛繫黨舉行紀念

行政院已開始辦公

委陶公衡等爲祕書

行政院二十九日開始辦公、祕書長呂苾籌飭令各科處佈置一切、三十日晨舉行談話、（本報二十九日南京電）

國聞社二十九日南京電　行政院今日開始辦公、譚延闓委陶公衡朱宗良等六人爲該院祕書、

張繼等定明日宣誓

何成濬已由海道南來

國府委員張繼文官長古應芬參軍長何成濬等、定三十一日宣誓、（本報二十九日南京電）

何成濬二十八日晨啓行赴津、搭輪南下、（本報二十九日北平電）

軍部各署人選已定

候組織條例通過即辦公

馮玉祥二十九日自燕子磯回行轅、軍政部俟三十一日中政會議通過組織條例後、即開始辦公、各署人選、內定軍政曹浩森、航空熊斌、總務廳擬僉韶書（本報二十九日南京電）

蔣主席注意軍官團生訓練

中央社二十九日南京電　蔣主席注意訓練軍官團學生、頃面諭軍官團主任馮軼裴、謂該團學生畢業已近、應於最近加授機關槍及山砲功課、各學生畢業後、即派往各軍任職、俾原任軍官得調回訓練、又命該團選學生若干名送航空處、專習航空偵察、

中央黨部紀念週

胡漢民講訓政時期之工作

二十九日上午九時、中央黨部舉行第三十九次　總理紀念週、到胡漢民及全體職員四百餘人、胡漢民主席、並作報告、略紀如下、

上一週中國民政府發表宣言、綜述訓政時期注意之要點、此項宣言經中央政治會議通過、所以也就是黨與政府對今後施政的一個方針、宣言的內容是包含總理指示的經濟政策、政治政策、教育政策等等、凡我同志、一致努力於中央所指示的方針做去、那末三民主義的實現、才可以眞正達到、在這個時期、中央固應格外努力、而各級黨部亦應振作精神、共同致力、此次蘇省黨務指導委員來向中央陳述對於黨政的意見、內容可分爲八項、他們能夠向中央陳述、其用心頗不錯、觀其陳述各點、略有不甚適合的地方、現在可舉三個問題來說、一、現在中國統一以後、工作是否要改良、抑仍舊革命、二、破壞工作是革命、建設工作是不是革命、三、建設事宜是否用破壞工作、而與軍政時期之破壞工作是否相同、以上三點、改良與革命是值得注意的、我們曉得革命尚未成功、當然要繼續革命、然在此時期、繼續革命是枝節抑根本的、要先認淸楚、軍政時期的破壞工作、是革一切惡勢力的命、破壞之目的在建設、至於打倒土豪劣紳貪官污吏是一件必要的工作、但是我們要打倒他、先要認淸他們的立足點、買辦階級是依賴帝國主義以生存、帝國主義一打倒、則買辦階級的勢力自然可以消滅、至於土豪劣紳假使沒有貪官污吏去利用、亦絕對不會產生、我們澄淸吏治來造成一個廉潔政府、那末貪官污吏淘汰、土豪劣紳自然不能立足、我們要認淸建設時期與軍政時期的破壞工作、因對象之不同、手段亦不能不改變、諸同志應以犧牲精神來排除困難、如何爲革命、如何爲破壞、如何爲建設、先加以認識才是、（本報二十九日南京電）

求學與建設之關係

胡展堂在中大校演講

中央社廿九日南京電　胡漢民於中央黨部紀念週後、應中央大學之請、即赴該校演講求學與建設之關係、聽者甚多、

國民政府紀念週

蔣主席報告視察常錫經過

二十九日上午十時、國民政府舉行第三十次總理紀念週、到蔣中正、譚延闓、張繼、陳果夫、古應芬、陳紹寬等及國府軍委會全體職員、蔣中正主席、行禮如儀、譚張蔣均有重要報告、茲依次略紀如下、

▲譚延闓報告　上一星期間、關於外交方面、頗有進展、各國甯案交涉、多已解決、中義修約、進行亦順利、對日交涉結果甚好、國府自成立五院、行政院已於今日正式開始辦公、軍隊縮減問題、不久各省軍事長官均將來京商議、北方情形、亦非昔比、奉天雖未易幟、而事實上已趨一致、是以現在國內大局非但已臻安定、各事並已開始進行、自今以往、我人當振起新精神以努力工作、蓋以前常因軍事未了、一切無從着手進行、今則國內統一、所望黨國前輩、隨時指導督促、我人當知凡事不怕理論多、而怕實行者少、或謂在機關中辦事、無非在紙面上、做工夫、殊不知我人一出機關、隨時隨地、均與社會發生關係、對於區黨部或區分部方面、尤隨時有可實行的工作、即以文書言、亦有革新必要、以前一件公文、轉輾送閱、遲緩已極、今後如何使緩者可速、繁者可簡、則甚望隨時將所有心得報告、以便改善、是雖在桌上用紙面工夫、亦隨時有切實改革之機云云、

▲張繼報告　略謂此次革命成功、爲總理希望多年而未目覩成功者、今賴主席及同志努力、已告成功、是對總理可謂忠實、對黨員責任、可謂無虧、我人今後當將總理的主義認清、而更努力實現三民主義之方法、夫三民主義不但可救中國、實亦可救世界、近世紀新創造的主義有二、一、蘇俄的主義、二、總理的三民主義、其他歐洲現在所行之主義、已屬過去陳腐之談、且蘇俄之共產主義、實爲虛僞主義、三民主義始爲真的主義、因革命黨人、係以救人民解放人民爲天職、當本博愛精神、以愛人類、決不若共產黨之以殺人放火爲快事也、當俄國革命之初、世人孰不望其成功、惜其走錯了路、致造成世界革命的罪惡、現中國已統一、此後尚要注意邊防及東北等問題云云、

▲蔣中正報告　外交政治情形、頃譚院長已報告、共產主義之錯誤、張委員已報告、本席茲欲言者、上週離京不遠之溧陽、被少數匪徒攻陷、因於上星期五赴錫常視察、在錫時聞鄉人言、時有盜劫案發生、某銀行被盜、五人入內、劫去數千元、江陰亦有盜案發生、後個人單獨赴常、目見兵士毫無紀律、我人目覩此種情形、軍政長官不能各負其責、以此次溧陽言、附近軍隊東駐一連、西駐一排、一旦有匪、不積極勦滅、革命目的原爲解放人民、解除人民痛苦、今覺於距離首都不遠之地、發生此種情形、實不幸已極、上週行政院各部長就職時、本席已嚴速二字相勉、因非如此、不足以爲絕對的革命工作、今於首都附近發生此種現象、人民痛苦可知、當事官兵、實非懲辦不可、現在已令省府將該縣長等解省嚴辦、今後望同心一志、勿使革命精神墮落、對官吏固應嚴厲、因不如是不能負建設責任完成革命工作云云、（本報二十九日南京電）

日外部要員將來滬
有田昨由神戶出發　授矢田以交涉方針　駐濟日領今日可到

東方社二十九日東京電　有田亞細亞局長昨晚由東京出發、今日上午十一時由神戶搭上海丸赴滬、此行乃昨日田中外相、芳澤公使、森、吉兩次官及有田亞細亞局長等重要協議之結果、聞關於濟案交涉等與矢田總領事有所商洽云、

東方社二十九日青島電　因伺候乘練習艦隊之高松宮來青島之西田濟南代理總領事昨晚接外務省電命、於今日午刻乘榊丸赴上海、

電通社二十九日東京電　有田局長來滬之使命、係欲發見濟案中關於山東撤兵後之保障問題中日兩國主張不同之調和點交涉促進之必要上、命矢田、藤田、西田三總領事會於上海、有田局長定於十一月八日歸國、在京都與田中首相芳澤公使等會見、報告會議之結果、再開外務省首腦部會議、然後決定最後之對華態度云、

電通社二十九日上海消息、據確訊、昨日日本外務省重要會議之結果、決定關於中日交涉之日本方針、有田亞細亞局長本日持政府訓令、由神戶乘船、明後日可抵上海、又西田濟南總領事代理亦接外務省電命、於本日上午十時由青島乘輪來滬、明日可到、兩氏抵滬後、與矢田總領事開重要會議、據此觀之、中日交涉之再開、必意外促進云、

路透社二十九日東京電　外務省昨開緊要會議之結果、爲亞洲事務局長有田氏之奉命赴滬、其任務在明瞭王正廷與矢田談判中不甚分明之若干點有田雖未有全權、然倘可於認爲必要時、傳召青島濟南兩處日領事來滬、續開解決濟案之談判、不過有田此行、頗爲局促、蓋必須於十一月八日登極以前返西京也、

矢田將授參事官
代表公使赴京正式交涉

矢田回滬、原定一面請示該國外務省、俟得復電再來京、作進一步解決、聞矢田二次來京、日政府將予以參事官名義、岡本則予以書記官名義、則參事官可以代表公使、（本報二十九日南京電）

電通社二十九日東京電　昨日芳澤公使及外務省首腦均集於田中兼攝外相私邸、經三時間重要協議之後、關於中日交涉即發訓電致矢田總領事、

駐京日領岡本二十九日午後訪外部周司長(龍光)、關於簽定中日懸案談判、有所接洽、（本報二十九日南京電）

日使署參贊堀義貴本日外務省令飭、將中日交涉一切卷目迅速檢齊送滬、二十八日已派員賫往、交矢田、（本報二十九日北平電）

國聞社二十九日南京電　日政府以田矢岡本非外交官、論職不能辦正式外交、已任矢田兼任參贊、岡本兼任書記官、下次中日會議、矢田岡本將憑此資格出席、

路透社二十九日東京電　外務省代表稱、有田之忽然赴華、可視爲前進一步、政府以爲有望、南京議話之結果可認爲美滿云、解決濟案之談判、大約將由濟南青島兩領事任之、但案科中日修約之談判、終將由日使芳澤任之、果爾則芳澤明年初將往南京矣、路透社聞諸可恃方面云、濟案解決之氣象頗佳、因雙方皆採和緩態度、日本已承認在物質要求上之相互原則、

日皇加冕禮不參加
平市指委會之通令

平市指委會通令各機關、不准參與升旗慶祝日皇加冕、（本報二十九日北平電）

東方社二十九日北平電　據確息、楊宇霆將奉派爲赴日慶祝日皇即位之特使、

歐登科南來之任務
商訂新約、備遷使館

荷使歐登科二十八日夜乘平浦車赴京、此行任務有三、一、商訂中荷平等新約、二、各國使館南遷問題、三、視察國府一切設施、（本報二十九日北平電）

電通社二十九日北平電　荷蘭公使於二十八夜由北平出發、乘津浦路火車南下赴京、聞係關於中荷條約改訂交涉及公使移轉問題、將與國府接洽、

葡使抵港後談修約
謂草約基礎已得諒解

路透社廿八日香港電　葡使畢安琪已抵香港、葡僑定今日午後在俱樂部開會招待、並贈紀念物、

路透社二十九日香港電　葡使畢安琪今日與路透訪員言及中葡修約事、謂草約基礎已得諒解、甚可藉中葡兩國現有邦交置於條約基礎之上、渠以爲談判之第一章、業已完畢、因渠已將葡政府準備締約之讓步與努力、通知國民政府也、宣佈廢約者中國、欲修約者亦中國、故此後之步驟、當由國民政府發動云、

全國反日會執委會
定期在京舉行三次會議

中央社廿九日南京電　全國反日會定十一月五日在京舉行第三次執委會、並電令各省市反日會派代表出席、

禁烟會議籌備竣事
下月一日准期開幕　麻醉藥品亦將取締

禁烟會議籌備已竣、准期一日開幕並通函各界、定四日舉行盛大禁烟宣傳、（本報二十九日南京電）

禁烟委員會以麻醉及戒烟藥品、亦須取締、非經化驗給照、不准銷行、（本報二十九日南京電）

財部設駐平辦事處

財部駐平辦事處定下月一日成立、組織章程共八條、（本報二十九日北平電）

中央舊券籌備整理
俟辦法籌妥即實行　新鈔發行準備充足

國聞社二十九日南京電　財部通告、前中央銀行所發紙幣湘贛桂通用毫洋券湘贛鄂所發通用大洋券漢口所發兌換券現在未能通用、現正由部妥籌辦法整理、一俟籌備就緒、即可公布施行、上海中央銀行於十一月一日開幕、同時發行上海中央銀行兌換券、準備充足、照實足通用、可照納賦稅等用、與總司令部南所發小洋券、均可隨時兌現、

葉琪偕奉代表抵平
奉方放還車輛到灤　並願讓出灤榆三縣

葉琪二十九日來平、奉代表米春霖同車來、晤白崇禧等、商要公、（本報二十九日北平電）

白崇禧吳忠信王澤民方振武等二十九日午後在中央飯店會商縮編等事、王澤民謂葉琪由奉帶回客貨車三百輛、暫時停放灤州、（本報二十九日北平電）

路透社二十九日北平電　白崇禧駐奉代表今日返平、聞其使命業已成功、路車二百餘輛已送至灤州、因無機車、不能進行、奉方願讓出灤河與山海關間三縣、並欲和平解決懸案、

四集團軍繼續回鄂

四集團軍第三師第九團開回鄂北、二十九日上午十時半離平、（本報二十八日漢口電）

國聞社二十八日漢口電　李宗仁二十七日晚在政分會宴點驗委員、各委定三十一日赴湘點驗、

株萍路歸併湘鄂局
機工段長電告就職

株萍路實行歸併湘鄂路局、已於二十五日移交、（本報二十九日漢口電）

國聞社二十八日漢口電　株萍路二十六日已接收、機工兩段長當電告就職、

津市府令禁賽馬
賽馬場改公共體育場

津市政府公安局二十八日訓令華商賽馬會、禁止賽馬、並發布告、謂市政府准市指委會函稱、賽馬迹近賭博、應予取締、並將該會賽馬場址改爲公共體育場、（本報二十九日北平電）

蘇農政會員參觀陵墓

中央社二十九日南京電　二十九日蘇省農政會議停開、午前八時、各會員在招待所集合、備汽車二十五輛、謁總理墓、由陵墓工程師導引、參觀畢、即在祭堂舉行紀念週、何玉書主席、除報告政治黨務外、並對各黨員注重農政會議等語、

浙省政府一七三次會議

戊辰社二十九日杭州電　二十九日省府開一七三次會議、出席委員蔣伯誠、樓清、陳屺懷、莊崧甫、程振鈞五人、朱家驊、陳其采、馬寅初、蔣夢麟假、列席者劉大白(浙大)程鵬、(財廳)楊子毅(民廳)、報告及討論事項摘要錄後、一國民政府文官處有電告、奉令值茲訓政伊始、對於賦田應力加整頓、限期清理、以袪積弊、錄請查照、議決、交財廳核辦、二、建設廳財政廳呈報會同核議浙西水利議事會請撥還提借水利經費一案情形、是項借款、擬請以償還舊欠公債票抵還、祈核示、議決、照辦、三、水災籌振委員會呈爲災重區廣、擬援案帶征浙省箔類稅一成振捐、以資救濟、請咨部核准、議決、照准、四、杭州市市長呈爲屬市各機關九月份經費業已發給、職員捐薪助振、擬自十月份起實行、議決、照准、五、安置浙籍被裁士兵委員會呈報、奉令派員調查開墾區域經過情形、繕具報告書、祈核示、議決、與莊委員調查報告併案辦理、六、嵊縣呈報籌辦新嵊兩縣捲菸酒費捐暨招商承辦開征日期、並檢送擬訂×項章則、祈鑒核、議決、交財廳建廳審核、七、浙江省政府建設廳無線電話播音台章程審查報告、(法規審查委員會報告)議決、通過、八、民政廳呈爲根據人口賦額面積釐訂各縣等第造具一覽表、祈核轉令遵案、議決、交法規審查會詳細審核、

陸戰隊林旅實行裁縮

海軍陸戰隊第二混成旅長林壽國二十七日自甯通電、謂所部共三團及補充兩團、官兵共八千八百餘人、奉令於十五日裁去官兵一千一百五十名、二十一日、裁去二千七百餘名、或資遣回籍、或編發築路、現編爲步兵兩團、砲兵一營、並促各軍遵照軍縮會議議案、實行裁縮、（本報二十九日廈門電）

柳州大火災之善後
建廳長電粵報災情　借十五萬元辦急振

桂省柳州沙街二十五日午失火、焚去三千餘戶、全市被燬過半、建設廳長伍廷颺二十七日電黃紹雄、請向政治分會報告災情、并由粵省撥借十五萬元辦理急賑、（本報二十九日香港電）

中央社二十九日南京電　廣州二十九日晚無線電云、柳州二十日大火、焚去全城三分二、計屋三千餘家、金融界已電粵方、停止匯兌、桂省府電粵、請黃紹雄向粵方借款三百萬元、爲賑濟建設用、

桂省當局電請賑濟旱災

桂省政府十五軍司令部聯銜通電、大意廣西入秋以來、天時亢旱、連月不雨、禾稻枯槁、雜糧無望、萬囷皆空、停炊待食、報災請振、紛至沓來、節近嚴冬、災地饑民、無衣無食、除將詳情另呈國府外、敬代一千一百萬人民、請求廣籌振濟、（本報廿九日香港電）

鄂省槍決貪贓縣長
前漢川縣長張紹蕃

前漢川縣長張紹蕃貪贓枉法、二十九日午後在閱馬廠槍決、（本報二十九日漢口電）

兩耳垂肩

兩耳垂肩原爲貴相然非所論於因病腫脹之耳朵也耳朵腫脹匪特有礙觀瞻而且痛苦特甚須速用如意膏以治之

如意膏爲最新科學發明之皮膚專藥無論何種外症均可療治嘗有患耳腫三年百藥罔效而如意膏獨奏厥功焉愛琿大五嘉子義與長洪君連惠來函云敝客郭君卄祿患兩耳腫脹三年不愈濃汁漓淋亦人走避後用如意膏試敷不久腫退患消郭君深感良藥之恩特囑附筆申謝

如尊處無從購買請寄郵票大洋六角至上海江西路六十號韋廉士醫生藥局原班郵奉一盒郵力在內

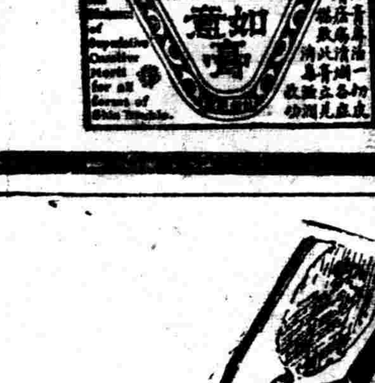

醫生驗光　只此一家
不另取費　以示優待
品質高尚　價錢公道

上海眼鏡公司
英大馬路新世界東首
中華照相館轉角即是

萬春醫院　首創第一
電療淋濁　無害安全

本院醫于淋濁[illegible]注射[illegible]光[illegible]等法殊難除根放創用高明[illegible]化治無毫無痛苦奏效[illegible]速經[illegible]一星期[illegible]出檢驗因無淋菌立卽飲酒濁勞亦決不復發且于人體生育上百益無害絕對[illegible]於此淋濁則一二日見效如有保選可[illegible]費以[illegible]花柳症更可負責除根內外產婦科花柳病均可負責醫愈
▲四川路橋北堍[illegible]河郵政局東
張一峯博士　蘇月坡醫師　楊黛青女醫

容顏、原可稱的了、怎麼不能郎君十二分的愛呢？！皆因我的頭髮、乾枯而黃稿、你們若與我有同病、請常用那雙妹牌生髮油、可保你頭髮、烏黑如漆而鏡了。

老雙妹牌油

價目
大號每瓶六角　三號每瓶二角四分
二號每瓶三角六分　四號每瓶一角二分

廣生行有限公司啓
本行暢三十餘年各省均設分行
各埠洋貨店均有發售

粵省新建兩艦行下水禮

「仲元」「仲愷」兩新艦二十九日在港行下水禮、海軍司令陳策偕舒宗鎏等來港參加、（本報二十九日香港電）

日飛機隊回韓

東方社念八日青島電　由平壤飛行第六聯隊派往山東之部隊、此次擬歸還原隊、其一部昨日傍晚已大連丸載回平壤、

使團討論鹽稅

東方社二十九日北平電　關於鹽稅問題、關係國間之意向尚未見決定、故未向國民政府作具體的表示、本日上午、日法代理公使及英國公使關於該問題復召集會議、有所討論、

紅會平分會成立

紅十字會北平分會議事會二十九日開會、推楊晟爲議長嚴智怡副、胡惟德正會長、劉瑞恆副、顏惠慶等爲名譽會長、並函滬總會及各方、報告分會成立、（本報二十八日北平電）

平兩師大校開學

師大及女師大二十九日均已開學、女師大定一日上課、師大定五日上課（本報二十九日北平電）

交部提高郵務員薪率

國聞社二十九日南京電　交部決令將乙級郵務員最高薪率自百卅元提高至二百四十元、

兩路局長將更迭

交通界息、滬甯滬杭兩路局長李屋身辭職已准、有蔡振基繼任說、（本報二十九日南京電）

時人行蹤

孫科吳鐵城連聲海王正廷唐悅良朱兆莘褚民誼蔡元培王伯羣張壽鏞等二十九日夜車聯袂回京、（本報本埠消息）

中央社二十九日南京電　易培基因病赴滬就醫、一週內可返京、

中央社二十九日南京電　第十七軍長高桂滋派政治部主任趙玉夫來京、謁蔣總司令、報告該軍近況、

各方雜電

商震定三十日午後二時宴新聞界、報告省政、（本報二十九日北平電）

北平總商會定一日開會、討論改委員制、五月舖損可取銷、（本報二十九日北平電）

市政府二十九日又發布告、重申禁止纏足及剪髮辮通令、（本報二十九日南京電）

中央社二十九日南京電　農礦部漢冶萍公司整理委員會兩湖委員已派定、即將來京、討論整理方案、不日開會、

中央社二十九日南京電　壽州電、第十三軍夏軍長由壽州率衛隊赴外台等處剿匪、

東方社廿八日哈爾濱電　新任中東鐵路副理事長齊爾鵬氏本日就職、

國際消息

意國舉行棒喝黨革命紀念

墨索里尼說「實行不貴言」　全國舉行公共事業開幕禮者頗多

二十八日羅馬電　意相墨索里尼近曾稱舉行國慶紀念、在行而不在言、故今日意國各處慶祝棒喝黨革命第六週紀念、遵照意相所論、特於今日舉行二千八百零二起公共便利事業、如道路學校水力廠海港醫院等之開幕禮、意相親自參加者、爲羅馬至海岸新大道及教育部海軍部新建築等之落成禮、（路透）

二十九日東京電　二十八日羅馬來電云、發斯西斯德革命六週年紀念會依黨魁墨索里尼首相之訓示、按照豫定於本日舉行、墨索里尼首相演說云、我等之主張、不是徒託空言、須依實際之行動表現之、期於當日舉行各都市之道路學校水利施設發電所土地開發築港衛生施設新建築物等不下二千八百處之公益事業之就工式、墨索里尼氏親自從羅馬沿海岸至奧斯佳附近參預新國道之開通式及海軍省文部省天文台之新屋落成式、（東方）

蘇俄糧荒

▲政府令鐵路運糧　▲雖客車亦可從緩

二十八日里加電　據俄國最近消息、政府委員行政會已嚴諭鐵路部、積極設法由西比利亞運糧來俄、因俄國中部已患糧荒也、運糧最爲急務、雖客車亦可從援、如不遵辦、立予嚴懲、此論雖已發出、但運糧不速之責言仍多、俄報稱、各鐵路集中點糧食堆積甚多、再運糧之車、間爲罷駛牛車、致生不好結果云、但據外報稱、歐洲俄境災區雖廣、但十月內俄糧之運入德國者、約有一萬五千噸之多云、（路透）

波士盾大學生反對舉行「海軍日」

▲在市街散發傳單

二十七日波士盾無線電　今日有大學生數十人在波士盾市街發散傳單、反對舉行「海軍日」之慶祝式、其所標口號爲「核准凱洛格公約」、「詆斥在尼加拉圭之(美)海軍」、「取消海軍案」、「何故舉行海軍日？」、

法前總揆康白銅像啓幕式之「大煞風景」

復古派青年持利斧毀像　警察開槍死傷觀衆各一

二十八日法國般恩電　一九〇二年至一九〇五年法總理康白銅像今日行啓幕禮・康爲天主教之勁敵、政教分離案之通過・卽其顯著政績、當行禮時、忽發生暴動、致警察開槍彈壓、死傷示威者各一、教育部長赫里歐爲著名急進社會黨・反對天主教甚力、偕急進社會黨領袖戴拉狄爾到此啓幕、旋許羣衆參觀銅像、不意有復古派青年二十人隨衆前進、內有一青年得警察之允許、置花圈於像下、乃出人不意、從花圈內取出利斧、打毀銅像之鼻與頰、警察上前拘之、其他青年羣起爲難、警察力不能敵、乃取手槍向空開放、衆仍不退、警察乃向人羣中開槍、致死傷各一、警察共拘捕三十人、戴拉狄爾演說、攻擊政府新預算、因預算案准法國教會在國內養成需用人材並收回已沒收之產業若干也、般恩發生騷擾時、總理普恩賚適在恩凱演說、謂法國之合法和平勢力、不可摧殘、此政府所以願保全法人在美亞斐三洲之衰敝教會於滅亡也云、

二十八日凱恩電　法總理普恩賚今日在此演說、言努力鞏固財政之必要、並謂此後六個月內或將兒戰後若干最大問題之提出云、

二十八日巴黎電　法國之法律制定者前國務總理哥姆黑氏之紀念碑舉行除幕式時、有一青年持椎擬破壞紀念碑而行示威運動、憲兵卽發炮、死一人、重傷數人、（電通）

張伯倫之行蹤

▲取道加拿大返英

二十八日舊金山電　英外相張伯倫今日由此起程赴加拿大、張伯倫康健全復、卽將由加拿大返倫敦、（路透）

美國女子操選舉支配權

▲共和黨仍佔優勢

二十八日紐約電　聯合新聞社編製統計、查有總統選舉之投票權者、共四千三百萬人、比一九二四年最高額多一千四百萬人、紐約州居首、本塞爾凡尼亞洲次之、而伊立諾伊州與倭海倭州有此選舉權者、數亦大增、據專家意見、女子實操支配之權、估計數有大市鎮、女子投票將佔全數百分之三十五至四十五、（路透）

二十七日華盛頓電　美國大統領選舉戰已有十二洲爲共和黨佔優勢已發表、胡佛氏之當選確無疑義云、

齊伯林離美返德

▲一月後仍將赴美

二十九日侯斯特湖電　德飛船格萊夫齊伯林近由德國飛渡大西洋而抵此者、今晨二時起程返德、載女客一男客五、各繳費三千元、閒載物若干、每磅繳費二十先令、內有棉花一包、打字機兩架、又銅板一箱、此物將在德拍賣、售資爲船員所有、（路透）

二十七日華盛頓電　齊伯林號二十八日就歸航之途、預定一月內赴美爲第二次飛行、（電通）

德飛行家由日回國

▲飛機暫存日本

二十九日東京電　德國飛行家休勒伯爵其後身體不適、兼以近冬、遂斷念太平洋之橫斷飛行、於來月中旬由日本歸國、飛行機則託立川飛行聯隊保管、於明年六月重行來日、決行太平洋橫斷飛行、（電通）

大隈信常奮勇欲組新政黨

▲政民兩黨均現恐慌　▲新黨俱樂部表歡迎

二十九日東京電　關於大隈信常侯爵出馬於政治舞台之事、各方面咸加多大之注意、侯於昨晚之早稻田大學出身議員並前議員等之大隈侯招待會席上會表明將出任艱鉅之決心、切望同志援助、有人問其將否出席於二十九日之早稻田出身民政黨議員之會合、大隈侯答稱、彼不出席、並聲明謂彼等欲阻止余出而改革政局之事、實屬無益、余目下立於早稻田大學之上、今後將推而廣之、立於民衆之上、以從事於政治行動也云云、

二十九日東京電　大隈侯在昨日早稻田系議員之招待會席上之聲明、據測乃彼表明將欲組織新政黨、俾進身政界之意、但聞因欲羅集多數同志、故結黨式務求延緩、擬擇議會將行召集時舉行、該時至少可得十數名乃至二十名之同志、關於此事政友會方面觀測、民政黨俱樂部方面將起大搖動、政局或可愈益安定、新黨民政黨方面則謂大隈侯之行動其暗中必有人從中播弄、然民政黨內加入此舉者殆無一名、卽大隈侯當亦不得不中止此項運動也云云、

二十九日東京電　昨日稻門系政客在日本橋偕樂園開大隈信常侯招待會、民政黨出席者爲山道、降旗、小瀧、三議員、政友會出席者爲上條、西岡二議員、新黨俱樂部出席者爲大內、三好二議員、其他尙有二十餘人出席、席上大隈侯聲明決繼乃父之意、於不偏不黨之立場加入政界、於議會開會前出馬、因此包圍大隈侯之政客策士今後將立於表面糾合同志、而最受打擊者、決爲民政黨、該黨表面雖裝平靜、而內心極爲憂慮、卽政府之首腦部亦稍呈恐惶之狀、政友會幹部雖採傍觀之態度、實亦不安、而最歡迎者厥爲新黨俱樂部、早已計畫與侯攜手、（電通）

日新預算之確數

▲十七億四千九百萬

二十九日東京電　大藏省本日開會議、依據預算閣議之決定方針、行歲入歲出之事務的整理、結果明年度預算總額爲十七億四千九百萬圓、

二十九日東京電　陸軍省之航空設備費五百三十萬元、被削除鉅額、僅承認百萬元、現決將全國主要地之防空設備着手準備、參謀本部正在研究具體方法、（電通）

濟南日軍能盡撤歟

建築多營已暫停進行　章邱城內商民死亡殆盡

濟南快信云、侵魯日軍連日撤退一部、玆聞其第一批、昨業開拔完畢、最後出發者、卽二十四日出發者、共爲兩列車、第一列車爲野砲兵第六聯隊、於二十四日下午四時由濟東開、第二列車爲第三師團司令部之一部及飛行隊鳩隊等、於二十四日下午六時由濟東開、仍有多數日僑照例到車站歡送、擬某方所得可靠消息、濟南日軍昨已奉到日本政府命令、決定將山東之日軍全部撤退、令準備開拔、是以濟南日軍對於建築多營、刻已暫停進行、又據本日・二十五日、由泰安來者、亦云山東省政府對此事亦有所聞、主席孫良誠已準備派第三師到濟接防、

章邱縣城爲土匪張明九佔據以來、姦淫擄掠、焚屠六十餘村、慘殺商民數以萬計、爲中外空前未有之浩刼、刻有自該城逃難來者、據云、城內商民確已死亡大半、現在井內死人已滿、有欲跳井者亦不可得、其他可以想見、刻章邱城西所到之七匪極多、與城匪聯成一致、僅東南兩關爲民團所包圍、旅濟章民以和平解決已不易辦到、業準備與張明九以武力相訴、刻博山萊蕪等地民團紅槍會均已開至章邱附近、卽係旅濟章民所請以勦匪者云、（二十五日）

陳銘樞到津後談話

國民對大局應絕對樂觀　中華民族自有偉大精神

津訊、記者昨夜訪陳銘樞軍長於寓所、叩以對於大局之感想、陳君以極懇摯之詞、發表意見、大略如左、

陳君云、余有數言、常願掬誠以告各地文武各當局並願一段國民注意者、第一、對於大局應絕對抱樂觀、對黨國當局、應充分信任、試就事實證之、吾輩三年前當不豫料北伐統一如是之速、然卒成功、今已統一矣、縱有困難問題、其困難程度、較之過去數年間之往事、其渺小直不可道里計、只須遵循軌道、平穩進行、國家從此卽鞏固強盛起來、尙有何不可樂觀處、試觀自平津克復後、國家地位已日有增進、此次胡漢民先生諸人、在歐美諸處、遍受歡迎、昔之不認識國民黨或反對國民黨者、一變而爲信任及希望、如英美已不惟不反對國民政府、且實願中國之統一與和平、英美旣如此、其他國家、自亦漸漸如此、故吾輩今日只須信任政府、努力前進、則國家前途、絕對光明、此一點望國人切切注意也、蓋革命爲不可抗之大勢、國民黨之統一中國、不過領導此大勢、吾輩果承認此點、則當知吾輩面前實橫有極平坦寬闊一條大路、大家只要順此大路走、便自然達到自由平等目的、吾所謂絕對樂觀者此也、至中央諸人、莫不恪謹盡職、一心前進、雖統一時日尙淺、自尙有許多待決之小問題、又或者各地方亦尙有種種待安排之小事件、然實則皆不成問題、吾輩對無數大風波且安然渡過、此後縱有政治的小紛糾、自然俱有解決方法、吾嘗思中國亦可稱之爲謎、譬如有對我不懷友誼之外人、研究中國、認定甲與乙一定要分裂、或乙與丙一定要火併、然結果乃全未猜中、有時看似危險、實則處之泰然、此無他、中國民族自有一種偉大精神、先總理曾於三民主義中、特爲標出、曰禮讓曰和平、此誠中國一貫的精神、又總理臨終時、曾有數語、曰「和平、奮鬥、救中國」、此數語看來似不聯貫、實則是一貫的、中國民族的精神、實包括此數語中也、鄙人年來並未多於軍事上致力、惟於政治問題上、常抱其一片至誠、負其應負之責、吾深望各地當局一般國民俱認定國家前途之絕對樂觀、本平和奮鬥之遺訓、各先努力盡其本身之責任、則革命事業自然達到成功、縱有小困難亦絕不足障礙也、

駐湘各軍開始點驗

點驗委員卽日出發

漢口通訊云、李宗仁同漢、瞬已一旬、國人注意之裁兵問題、四集團軍雖已做到第二期、但因湘中軍多額少、尙不容易就緒、故李氏回漢後、卽令趕組點驗委員會、委員長已委吳中權、副委員長章華齡、其委員則新的師或舊的軍、每軍每師各三人、獨立旅一人、並定期於十一月一日出發長沙點驗、點驗之後、所有兩軍及十四軍或併成一師或各成一師等問題、不難迎刃而解、至第三期裁兵、據聞白崇禧奉命、已在積極籌備中、關於十二路軍李品仙部的十二十七三十六三軍、原擬縮編三師、並劉春榮原一獨立師縮成一旅、平電曾原有李品仙葉琪廖磊分任該路縮編後之三師長、劉任旅長之傳說、嗣據記者調查、李雖無基本軍隊、但資望甚高、當可就師長、葉琪部每師只實力兩團、共不過六團、其他廖周兩軍各九團、（每師三團）因此種種、似有李廖周均得任新師長、集將或任鄂北勦匪司令之傳說、據本日報載、十二路軍三個師長的人選、已內定李周廖、並謂當局者似以李廖葉均桂人、若經令長三師、當局者本無所容心、一旦發表、或不爲各方所諒解、故擬以周易葉、巳令凱旋之兩師（何宣危宿鍾兩部）分駐黃孝一帶聽命、其門炳岳一師、尚隨李品仙在前方、至周瀾部三師、則一二兩師在隨應工作、其第三師、亦尚隨李品仙在前方工作、惟周氏本人、似不願因縮編或釀成問題、故已於十五日向總部最後呈辭、但迄今未奉批云、

各國駐華領事調查

各國駐華領事官、據最近詳細調查所得結果如下、

一、駐在南京者、美國代理領事戈步登、英國總領事許立德、副領事孟根力鄂博德、日本領事岡本一策、副領事島田才二郎、書記官中川原毅夫、村上素志早崎眞一八谷實閔島榮、

二、駐在上海者、美國總領事克銀漢、英國總領事巴爾敦、德國總領事體爾、法國總領事梅理靄、意國總領事嘉倫悌、日本辦領事矢田七太郎比國總領事汪侯特、丹國總領事藍凱、葡國總領事柏芮多、智利總領事塞爾夫、芬蘭總領事韋美基、瑞士總領事某、（無華文譯名）瑞典總領事某、（無華文譯名）荷蘭代理總領事某、（無華文譯名）挪威代理總領事格倫服爾、與國領事溫克來、墨西哥領事阿東滿、西班牙領事史博多訥、

三、駐在蘇州者、日本總領事岩奇榮城、

四、駐在鎭江者、美國領事包志登、英國代理總領事懷雅特、

五、駐在杭州者、英國代理總領事禆德本、日本代理總領事清野長太郎、

六、駐在甯波者、英國代理總領事禆德本、

七、駐在溫州者、英領事、日領事、

八、駐在蕪湖者美領事、英領事、日本領事藤村俊房、

九、駐在福州者、美國領事索克斌、英國領事默思、法國領事蘇蘭德、日本總領事西澤義徵、荷蘭領事高士威、

十、駐在廈門者、美國領事勃德訥、法國領事、荷蘭領事蘇文、英國代理領事寶述德、日本代理領事、比國代理領事彭傑、葡國領事斯密斯、

十一、駐在長沙者、英領事、日本領事糟谷廉二、美國領事、

十二、駐在漢口者、美國代理總領事歐敦司、英國總領事柏達、德國總領事悌門、法國代理總領事呂爾庚、意國領事那唐隆、日本總領事高尾亨、比國總領事畢侍禮、荷蘭總領事某、丹國領事藍篤夫、葡國領事貞勒成閣、挪威副領事柏思、瑞典副領事威爾遜、

十三、駐在九江者、英國領事彌勒期、日本領事太和久義郎、

十四、駐在廣州者、美國總領事兼領團長某（無華文譯名）英國總領事璧約翰、德國總領事克樂、法國總領事、日本總領事森田寬藏、瑞士領事天士巴合架

十五、駐在海口者、法國領事呂爾庚、

十六、駐在北海者、法國領事顧易安、

十七、駐在汕頭者、美國領事白格、英國領事歐爾克、法國領事歐仁、日本領事內田五郎、荷蘭領事范斗文、挪威代理領事蘭都馬、

十八、駐在成都者、英國總領事雅斐樂、法國領事祝武烈、

十九、駐在重慶者、英國總領事波郎特、德國領事訥爾特、法國領事艾南、日本領事後藤祿郎、

二十、駐在濟南者、美國總領事、日本總領事西田畔、

二十一、駐在青島者、法國總領事、日本總領事藤田、

二十二、駐在天津者、美國總領事、英國總領事禆德本、日本領事田代、

二十三、駐在奉天者、德國總領事、日本領事林治久、

二十四、駐在哈爾濱者、英國副領事、

頑痰催命

人在將死之時，格篤一聲喉間頑痰下落．從此氣絕若無此痰，則不致於死可知頑痰竟能催命致死

痰多者！作何感想耶

艾羅療肺藥

有驅痰潤肺之能力

痰多者，服之消痰

咳嗆者，服之潤肺

保肺部之強健

造終身之康樂

大瓶二元　小瓶一元二角五分

上海中法藥房發行

各埠分行及國內外各埠各大藥房均有代售

樹皮丸

有助長健步之功

樹皮丸・功能提精神・壯筋骨・補腎臟・增體力・凡患遺精之人・腰酸背痛・手足倦怠・怕煩畏難・步履維艱・服此丸三天・強壯全身筋肉・固精補髓・無遺精之苦・手足輕便・而有健步如飛之效・

▲樹皮丸　每瓶一元　每打十元

天下馳名　五洲美容霜

▲滋肌嫩膚　▲改造玉容　▲男女常用　▲永駐童顏

大中小三種　批發格外從廉

化粧之王

上海四馬路五洲大藥房發行

▲分店天后宮橋　分店北四川路

全國五洲分號及各大藥房均有出售

鄂省籌募航空經費

▲李宗仁認股五萬元

國聞社漢口通訊、武漢民用航空協進會、於二十四日下午二時、在漢口特二區黃陂路十九號開第一次幹部會議、李宗仁派張華輔代表出席、計到吳光傑周星棠林賜熙張兆棠張維等、由張華輔代主席、報告組設民用航空協進會之經過情形、及其希望、次航空處長張維報告辦理民用航空的詳情、謂該會原定計畫、係籌辦粵漢滬漢漢平三大幹線及漢襄漢宜兩支線、有李主席（指李宗仁）和周會長（指周星棠）上下提倡、成功可計日以待、次卽決議第一次股額定爲十五萬元、股票定十元百元兩種、除已由李認投五萬元外、下餘十萬、由各方勸募、計周星棠已認五千元、並決先成粵漢線、定購德國永式商用飛機由兩架、克總幹事周星棠及幹事等秉承各委員辦理、於湖北境內則先創辦漢襄漢宜兩支線、會址暫設漢口總商會內、辦事處則附設航空處、至勸募股額、限於本國人、凡能担任募集五千元者、得爲發起人、昨該會幹部會議、周星棠談該會第一期航線、係定漢襄漢宜兩線、計成功後、往返只須十小時、擬先購飛機四架、每架能坐四人、計洋三萬五千元至四萬元之譜、原擬籌募基金三十萬元、李主席爲先用私人名義認股五萬、其餘二十五萬元籌集不成問題、如無重大變化、預計春節前鄂境兩支線、可以開航、實開湖北交通界未有之盛事、但周君對該會前途極抱樂觀、除自認股五千、並決分途勸集外、自己過於謙遜、以爲航空既未嘗研究、而又公私事繁、故已於二十三日呈辭總幹事職務、以讓賢能云、（二十五日）

江蘇農政會議之第四日

修正發表會議宣言

南京快信江蘇省農政會議於二十八日下午二時至五時舉行第四大會、出席會員何玉書等一百零七人、列席代表過探先等十三人、主席何玉書、秘書長劉新銳、紀錄張蓁舟袁行潔王綍、主席宣告開會後、恭讀總理遺囑・紀錄張蓬舟宣讀上次紀錄、秘書長報告、一、起草本會議宣言情形、二、江蘇省黨務指導委員會請組織農田水利委員會函、三、江蘇省農民銀行請各會員於三十三十一兩日隨意參觀函、四、總理墓及參觀乘車辦法、報告畢開議、乙、討論事項如下、一、本會議宣言草案案、（決議）交陶昌善王志莘康翰李積新劉世從會員等審查二、季會員雲臨時提議擬請指撥驗契帶征之建設費及滯納罰金充農場經費案、（決議）交特別審查委員會審查、三、楊會員霈等臨時提議請頒布獎勵私立農事、試驗等場條例案、（決議）交特別審查委員會審查四、王會員玉璜等臨時提議擬請改各縣農場主任爲場長、並兼理縣農業行政以利事權案、（決議）交特別審查委員會審查、五、康會員瀚等臨時提議請主席指定會場計時員專司審計員說話時間及次數輔佐主席維持秩序而節時間案、（決議）通過由主席指定張會員宗成王會員道平爲會場計時員、六、張會員培等臨時提議請于崑山等八縣外添設一江甯縣立蠶場、其經費卽按照崑山等一分畝捐辦法以資救濟貧民案、（決議）交審查委員會蠶業組審查、七、潘會員澤芳等臨時提議確定各農業試驗場事業計畫案、（決議）交審查委員會農業組審查、八、莊會員啓等臨時提議請通令各縣設公立烘繭處或指定任何繭行爲代用公立烘繭處以惠農民案、（決議）交審查委員會蠶業組審查、九、莊會員啓等臨時提議請修正繭行條例案、（決議）交特別審查委員會審查、十、周會員覺生等十八臨時動議、大會以後所有臨時提案先交秘書處分送各組審查案、（決議）通過、十一、組織農田水利委員案、（決議）交審查委員會農業組審查、會議宣言旋經審查修正、全文如下、

▲江蘇省農政會議宣言

江蘇省農政會議、是現任江蘇省內農林各機關行政人員和技術人員的大聯合、是中國國民黨統一了中華民國後在各省區行政上第一次的大集會、是訓政開始時要奠定江蘇全省農政基礎的大會議、在這些意義之下、我們本着彼此在農政上的經驗、仗着專家在農學上的學識、以討論我們所要討論的一切問題、這些討論結果、雖未必都能夠盡善盡美、然而我們確實是本着我們的忠實、本着我們的努力、本着我們的知識和經驗、往前進行、

我們知道理想爲事實之母、同時也知道理想不能完全拋棄了事實、當我們完全拋棄了事實的時候、我們的腦海中、自然很容易幻想出一個純然的理想、然而這一個純然的理想、怎樣才能夠到發呢、一切的障礙都在我們進行的途中、尋候我們、我們倘若不能一一的把他們戰勝了、剷除了、消滅了、則我們終於不能到達、所以純然的理想、在我們覺得不十分適用、而一切的事實、都不可以不列入我們理想之中、去一一考量以求得一個完全可以實施的方策、倘若不是如此我們一定會碰着許多障礙、使我們失望、或者竟完全消滅了我們前進的勇氣、所以我們對於業佃糾紛的消弭、雖以解放佃農爲本旨、然而同時也顧慮到地主方面的不能忍受、對於各種的肥料、雖主張改良、然而對於我國慣用的天然肥料的價値、和化學肥料的取締、也同時注意、凡此種種、都是我們不敢高談理想忘記事實的證明、

人類的文野、完全可由技術來判斷、這話並不是欺人之談、因爲除了技術、人類彼此之間便很少區別、然則技術是什麼、簡單的說起來、就是人類支配自然力的方法、原人之所以爲原人、禽獸之所以爲禽獸、就是因爲他們支配自然力方法的幼稚、或者完全沒有、而人類之所以能夠一天一天的發達、一天一天的進展、造成現世的文明、也就是在支配自然力方法的一天比一天的增加和改善、所以技術和人類的關係是十分密切、一毫也不容許我們輕視、不過在現世的文明中、人類也還有一個極大的缺陷、因爲一切的技術、雖然很迅速的有許多發現或發明、然而在應用上却沒有同樣迅速的步調、以致在的勞動上、其可能的生產力與實際的生產力比較起來、無不相差很遠、這種可能生產力和實際生產力的相差、在農業上尤其厲害、所以人類在農業上技術的應用、和其他技術的應用比較起來相差更多、也就是人類在農業上的文明、遠不及其他的文明、關於這一點、在我們大中華民國、更覺顯著、倘若我們不從技術的改良着手、要想增加我們農業上的生產、很難很難、所以我們在這一次會議之中、確實也不敢注意這一點、

不完善的計劃、也勝過於無計劃、無計劃的進展、不是文明的人類所當有的行爲、自然在無計劃的進展中、有時也會得到意外的良果、然而這種倖運、不是文明的人類所當有的期許、並且在一切無計劃的進展之中、良果只是意外的收獲、惡果却是意中的生產、所以事業的無計劃、簡直是我們應該避免的、以我們的知識和經驗、要計劃江蘇全省六十一縣的農政、自然不容易使他盡善盡美、然而對於這一點、我們還是鼓着我們的勇氣努力進行、斷不敢存絲毫畏葸之心、所以我們對於江蘇農業上林業上蠶業上都本着我們的忠實努力知識經驗去討論、就是我們討論的結果、未必完善、然而不完善的計劃、也勝過於無計劃、我們但求努力去完成我們的使命、至於結果如何、且不用先去顧慮、因爲關於這一點、已經不是我們的知識和經驗所能夠顧慮得到的了、

我們在這一次會議進行中、注重事實注重技術、注重經驗注重計劃、就是要在事實可能技術可能經驗可能的範圍內、盡力造成江蘇農政上可能的計劃、並且要在這一次會議閉幕之後、分頭進行、以求實現、

同時我們希望全江蘇的民衆、注意農業改良問題、因爲農業的改良是民生問題解決的一個要件、在農業改良的進行中、最困難的、不是事實上障礙的不能打破、不是技術上應用的不能普徧不是計劃上完善的不能擬定、只如經濟上限制的不能打開、所以我們更希望各方面切實的援助、使這一個困難得到最迅速而且最圓滿的解決、

經濟上的限制、在人類的一切事業上、都不能輕視、倘若不把經濟的限制打開、無論是國家或私人、要充分的發展他的事業、終是不可能、所以我們一方面主張改善農民的經濟、使一切的農民、都有漸漸的充分發展他自己事業的可能、同時我們知道全江蘇的情形、尤其是在農業上的情形、不幸也正在這打不開經濟限制的苦境之中、倘若我們不顧一切、只圖快意、便是說得天花亂墜、也是沒有用、因爲中國國民黨剛統一了中華民國、正所謂「百廢待舉」一切都要建設起來、而財政上的問題、也還是正待解決的時候、所以我們要想立刻超過了全江蘇農業上的經濟的能力、差不多就是夢想、所以我們在最短期間之內、只好暫時忍受着、在這種限制之下去謀發展、這樣情形、正所謂「行在矮簷下、怎敢不低頭」、雖然十分可憐、却也出於無奈、至於我們忍受着去發展的方法、便是集中我們的力量、先求在最需要的地方、去謀最要的某一部份農業的發展、

農政會議

▲決定開濬江北運河

（中央社）昨爲蘇省農政會議之第五日、上午八時舉行第二次學術講演、到會會員來賓等約計三百餘人、主講者爲蘇省昆虫局長張巨伯君、講題爲「江蘇蝗虫問題」、按張君對昆虫學甚有研究、故對本年蘇省蝗虫發生之遠因近果、及其施治之經過、述說頗爲詳盡、歷二小時之久始散、同日午後三時繼續舉行第三次大會、計出席者有何玉書等一百十八人、列席代表過探先等五人、主席何玉書、紀錄張蓬舟袁行潔王綍、討論議決各案如下、一、修浚江北運河以利農田兼便交通案、二、人造肥料註册檢驗取締案、三、審查改良裏下河帶旱稻種案、四、獎勵農民利用湖沼蕩田飼養魚類案、五、改良農業應首先勸導農民從事選種案、六、各縣農場宜特別注重良之繁殖及推廣案、七、開濬河渠及溝洫井以利農田案、各案均照農業組審查報告之意見通過云、

財部催募善後公債

盼華僑同胞踴躍認購　令經募機關先解半數

南京快訊、財政部長宋子文以五院成立需款益多、特電各地僑胞踴躍認購、同時並電勸募善後各機關廣爲勸募、兩電均於今日（二十七日）發出、原電如下、

（甲）致各僑胞電

中外各報館各華僑同胞均鑒、中央開始訓政、五院次第成立、善後需費、請力勸各僑胞、本愛國熱誠、踴躍認購善後公債、立匯鉅款、接濟要需、黨國幸甚、財政部長宋感（二十七日）印、

（乙）經募機關電

「上略」覽、中央開始訓政、善後需費、仰將派募善後公債趕速勸募、如一時未能足額、仍先儘日墊解半數、勿稍違延、爲要、部長宋感（二十七日）印、

又宋氏最近又由中交兩行載運津海關二五庫劵九百萬致北平交北平銀行公會代爲銷售、亦於今日（二十七日）電致北平查照、電文如下、北平銀行公會鑒、津海關二五庫劵萬千百元劵六百五十萬元、由中行代運、十元劵二百五十萬元、由交行代運、已電飭辦事處妥爲支配、卽希查照、財政部長宋感（二十七日）印

軍需會議詳細節目

中央社軍需會議節目、昨日發表、原文如次、（第一節發端）北伐完成、全國統一、第一集團軍首先縮編、以期節省軍費、所有總司令部直轄部隊、業經次第改編將竣、惟查已編各師、能照第一集團軍整理委員會規定編制實行者固多、而員數兵額及薪餉數目以照編制辦理者、亦有之、須知軍需與編制、具有相連之關係、編制不能劃一、軍需卽難免紊亂、故欲決定軍費範圍用途、先宜決定與編制有關各事項、以爲正本清源之計、惟編制一項、係屬參謀範圍、非軍需一方面人員所可決定、是以本會議列席人員、特由各師參謀長參加、并請何參謀總長主席、（第二節會議事項）甲、關於制度者、（第一目編制之畫一）、此次改編原由、整理委員會規定編制表、頒布一體遵行、其法本甚完善、祗因各師沿革不同、多有將特務排改爲連、特務連改爲營、並有於師編制之外、添設兵工大隊騎兵連軍樂隊以及增加機關槍連等、在指揮則有實力不齊之弊、在經理復有軍費參差之嫌、欲求編制之劃一、急宜決定左列各項、第一項、應遵照第一集團軍整理委員會規定編製表實行、無論任何情况之下、不能變更、第二項編制額外人員、應規定相當期間、歸納於建制、第三項、不足編制額數各師、應設法補充、如果該師檢數不足、亦不必多補徒手士兵、而糜費公帑也、（第二目給與之統一）餉章既定、一切似可統一、但職級不同、有根於勞績（如少校連長中校營長之類）情况特許、有出於變通、（如准尉班長及全連爲中下士之類）在政府爲體恤下情起見、暫有津貼費之規定、欲求待遇平均、急宜決定下列各項、第一項、階級高於現職人員之安置、第二項、特種兵之處置、（指全體中下士步兵而言）、乙、關於經理業務者、（第一目經臨費及週轉費之分發）、第一項、經常費、一、官長士兵之薪餉、二、公費、三、草鞋費、四、馬乾、五、醫藥費、六、擦槍費及擦砲費、（向無規定參考乙類第三目第一項第二條）、以上各項、均應按照規定額數發足、第二項、臨時費、一、開拔費、（於命令時應同時令知經理處）、二、開辦費、（於開辦前造具確實預算請領）、三、購置費、（在若干元以上可以自行購置、若干元以上應先呈請核准）四、修繕費、（同上）、五、旅費照章支給、六、埋葬費照章支給、以上各項、應遵照附註、分別辦理、第三項、週轉費之規定、臨時費尚未規定、遇有緊急待用之際、不得不將經常費先行挪用、往往發生放餉困難之弊、茲爲免除障礙計、特決定左列各條、一、每師發給週轉費若干元、如有要需、得酌量提用、俟將來預算核定款項領到時、仍應如數歸還、二、週轉費支用之限制、A指定可支用科目支因時應備何種手續及附件、B不在指定科目內者若干元以上、須報告備案、若干元以上須請示許可方准支用、C週轉墳還方法、及決算造報日期、三、本年八九月份臨時費之清理、第二目、預決算之編造會計簿表之規定、及人馬異動之統計、第一項、預決算辦理之規定、一、辦理程序及期限、（師與團營師與總部）二、預算格式及附件、（預算書及科目）三、計算格式及附件、（計算書（科目）餉册截曠批迴截曠表各種清册證憑單據）第二項會計簿表之規定、一、金錢經理簿記、A主要簿、現金出納簿、支出分類簿、定額整理簿、編製決算底簿、B補助簿、各幣收付明細簿、各幣換算簿薪津簿餉項簿、馬乾簿公費簿、旅費簿、電報費簿、修繕簿、雜支簿、醫藥費簿、埋葬費簿、預付金簿、所得捐簿、二、物品經理簿記、物品收發日記簿、物品發出分類簿、物品分類現計簿物品日月報表、三、其餘因事實要採用官廳簿記、第三項人馬異動之統計、人馬異動之情况、不明、在指揮官則不知軍之實力、在經理官則有軍費不實之嫌、亟應決定左列各條、一、人員算斗册、（三個月一次、）（保存者）（繕造者）開補報單、（各級造報時期及補入時粘存之簣年條、）開補旬報表、（團以上用、）開補月報表、（團以上用、）騾馬騾馬清册、（三個月一次、）（保存者）（繕造者）騾馬倒斃報告表、騾馬旬報表、（騎砲輜用、）騾馬入伍報單、（騎砲輜用、）騾馬月報表、（各兵科通用及團以上用、）第三目、火器裝具之保存整理、第一項、火器之保存、火器保存費、依火器種類多少而定、今應決定次之各件、一、報告火器火砲之數目、及有無損壞、二、規定擦槍費及擦炮費、三、火器保存費用途與兵器檢查之規定、第二項、裝具整理物品爲金錢變相裝具之整理不完、則軍實之盈虛立見、決定整理方法如次、一、裝具報告表、二、保存方法、（A指定保存人B着裝之規定及負責者C、着用注意及負責監督者、）第四目、士兵生活之調查、欲求衣食住之改良、須明原有生活狀况、宜使各部隊詳細報告、今指定如次、第一項、士兵每月之伙食費、一、伙食情况、二、經手方法、三、伙食簿、第二項、現在駐紮情形、一、地區、二、住房之區別、三、床桌之有無、第三項現有之服裝、一、連軍裝房、二、各服必需之數、三、繳回拆洗之規定、

上海公墓

江灣淞滬路地方・馬車均可直達・運柩安葬・墓碑壙科等事・如承委辦自當竭誠效勞・辦事處北蘇州河・盆湯弄橋東・德安里九街・一七○號・電話北二○六六號章程函索卽寄

百齡機屢試屢驗

▲胃呆者試服三天胃口開而飯量增多

▲乾隔者試服四天大腸潤而大解有序

▲失眠者試服五天腦力強而鎭心安睡

▲腎虧者試服半月內腎強而筋骨舒泰

▲衰老者試服二月足力強而本元恢復

▲血虛者試服二月氣血旺而面色紅潤

▲不孕者試服百日卵子強而一索得男

▲疲勞者試服十天精神足而力勝繁劇

價目　大瓶二元　小瓶一元

上海白克路派克路轉角　九福公司總發行

國內外各大藥房均有出售

杭州短簡

▲浙省府保安處、原定本月三十日舉行多防會議、現因各團閥長因職務關係、不能如期晉省、改爲下月五日舉行、

▲西湖博覽會經費、昨日由財政廳在建設款內先撥一萬九百二十六元、以資開辦、

外交部次長朱兆莘、定今日偕同眷屬來杭遊覽西湖、趙交涉員親往上海歡迎、

▲錢江義渡馬頭、經建設廳派員監同趕造、現將水坭椿樹建設完竣、工程異常堅固、再須一月、當可落成、

▲兩浙緝私局向由鹽務署直轄、現聞兩浙鹽運使爲便利緝私起見、已呈請財部撥歸運署直轄、

▲浙屬承募二五庫券出力人員、昨由財部按照勞績分別給獎、計紳商王祖耀等二十九人、各縣縣長鄭廣等三十五人、財廳員屬程鵬等十三人、

▲駐奉化保安隊第七團叛兵、經該處軍警兜拿、已向新昌嵊縣上虞竄逃、沿途搶劫、連日由各地駐軍拿獲多名、定日內解省嚴辦、

▲本市搖紡工會一部分工人、被人煽惑、意圖暴動、訊與已獲共黨嫌疑黃國光有關、昨由公安局捕獲陳某等數名、

▲北伐陣亡將士紀念塔、決定總理誕辰舉行奠基典禮、昨由籌備處函請各界屆時參加、

▲杭市多數民衆希望自來水早日成立、昨電新任市長黃伯樵促速就職、俾早實行改組、

▲十一月五日爲本省光復紀念、是日各學校各團體一律放假、並懸黨國旗、以誌慶祝、

▲杭造幣廠現每日出洋三十八萬、星期日亦不休息、開因續與中交兩行定鑄七百萬、連前所定鑄共爲一千四百萬、約須一月半可以鑄就、（二十九日）

常州

蔣主席蒞常游覽

國民政府主席蔣介石與夫人宋美齡女士、於二十七日由京乘車赴錫遊覽、於昨晨乘輪蒞常、當蔣氏抵常時、約上午九時許、外人並未預先得知、舟泊天甯寺碼頭、蔣氏即登岸入天甯寺、寺內駐第三師十三團團部、張團長適因公赴蘇、蔣氏在團部巡視一周、少憩即乘人力車至城內崇法寺視察旅部、旋又出大南門清涼寺視察營部、遂赴天甯寺召集軍官在觀音殿訓話、寺僧特備素筵宴請午餐、蔣氏以乘特別快車返京、無暇就擱而謝却、夫人宋美齡女士、乘車至貧兒院參觀、宋女士身著玫瑰紫呢大氅、隨衛士一、女傭一、在貧兒院參觀時詢問內容及勗課程、出院乘車赴天甯寺遊覽一周、旋乘人力車進城、一行仍出東門、登舟少憩、復至天甯寺、至十二時、蔣氏偕夫人乘車赴車站、時花車由錫開常、停在車站南木柵外、夫人先上車、蔣氏立在車前、與朱縣長暨兒院正院長湯曉菁、副院長仁孫、初商團團長錢琳叔、商會主席郭次汾、市政局代表林俊保等一一問話、旋即登車、附掛在由滬開常之特別快車返京、在站歡送者有旅部兵士一排、公安局高等警察及警士一排、商團團本部團員一排、車開時恭送如儀、蔣在花車欄干內微笑頷首、車輿出洋臺始入車內云、

蘇州

彭縣長月朔就職

吳縣縣長王納善、奉命調省、新任縣長彭國彥、於前日晚車抵蘇、翌晨即至縣政府會晤王引才縣長、接洽交接事宜、當商定昨日（二十九）先行接收縣印文卷等、交代、十一月一日正式宣誓、就職、與王縣長商定後、即由彭縣長電呈省政府定期就職、請派員、監誓監督、至縣府各科長、彭縣長分別訂定、總務科長袁澤京、字爾朋、民治科長羅仁、字志任、又字介如、工商農礦科長、爲前任縣府總務科長陳飲和、準正式委任、須俟就職後再行發表、

華繹之並未被綁

住居無錫蕩口鎮之富戶華繹之、因創辦染織場、聞名遠近、日前忽盛傳華繹之在吳縣之石湖被匪綁去、勒索票價五萬元、蘇滬各報、多半載有此項消息、記者以此案發生地點、係屬蘇境、曾往吳縣公安局、水上公安第三區探詢、均稱未得此項報告、茲得確訊、華氏並未被綁、而此項謠言之由來、係有該鄉之某甲、因向華借款未遂、而近時華又久居城內、甲乃在鄉揑造謠言、以洩私憤、鄉人因多日不見華氏到鎮、竟信以爲眞、於是互相驚傳、而各報記者亦遂爲其所欺云、

駐蘇日副領調任

駐蘇日本副領事松村雄藏、奉本國政府之命、調任他處、任命難波武雄繼任駐蘇日副領、前日由駐滬日總領矢田氏及其夫人、陪同難波武雄來蘇、抵車站後、即換乘馬車、同至二馬路日本領事館、當由日領預雇汽船、邀請矢田夫婦遊覽靈巖天平諸名勝、矢田夫婦即於晚車返滬、新任日副領、則於昨日（二十九）任事、松村雄藏、定今日（三十）赴申、

澱山湖發現股匪

崑屬陳墓鄉澱山湖、近日發現大幫匪船、匪盜約二百餘人、槍械精利、散處該湖各汊港、劫掠往來行船、匪衆嘯聚之處、則在青浦縣境之商塔地方、距離澱山湖約九里許、該處民商、因匪船盤踞不去、驚惶異常、昨特推派代表來蘇、公呈水上公安第三區署、請求迅派大隊馳往嚴勦、聞龔區長據呈後、業已令飭十一十二兩隊長督隊往勦矣、

車坊鄉難民滋擾

葑門外車坊鄉各村莊、近來時有大批難民、向村民強索錢米、甚至動手搶掠、鄉民因畏其兇橫、不敢與較、前日薄暮、該鄉田港村、又到有江北難民二百餘人、當由難民首領至村長朱靜蘭家、強迫田港全村農民、幫助銀幣百元、白米五担、其餘男女難民、復散往村中、砍柴刈草、綑載至船、該村長恐釀事端、立即馳報縣公安第十分局、派警馳往彈壓、駐汎水警巡官、亦帶隊前往、該難民等見有水陸公安隊武裝而至、始稍斂跡、旋由該村長與難民首領一再磋商、撥給四十餘千文、始於翌晨開船他去、

無錫

查日貨郵差行兇

本邑反日會、前據密報、有仇貨一百餘件、由郵局自滬運錫、當經該會前往查獲、因該郵局長不在局中、故暫將仇貨封存郵局、靜待解決、昨晨該郵局忽將是項封存之仇貨、擅自發交中華輪船、意圖運往宜溧、送還貨主、被反日會得悉前情、由檢查員張燦榮崔餘實劉志馨等數人、馳至郵局、見正在將貨搬運、遂由張等即加以勸阻、詎該郵局之郵差、竟將張檢查員等圍住毆打、張等受傷後、即用電話報告縣公安局該管公安第二分局、移時包公安局長蒞分局長等馳赴郵務局竭力排解、張燦榮等即回反日會報告以上情形、包局長誠恐郵局續將該貨下船、故日馳抵輪船碼頭、見該日貨已大半在船中、於是即通知一同到局解決、該會得包局長通知後、復由張燦榮等赴輪船碼頭與包局長商議辦法、詎郵差與張等因言語誤會、又起二次衝突、幸包局長在場、勸解得力、始即平靜、此時錢孫卿亦到場、當議定將留在船中仇貨、仍然搬回存儲郵局、派人看守、限三日內解決、反日會於上午十一時召集各機關、各團體領袖開緊急聯席會議、議決、一、呈請縣指委會請 轉咨縣政府、嚴懲主使毆凶、並致函郵局於二十四小時內交出凶手、二、呈請縣政府驗明傷狀、三、商民協會專電宜溧商民協會、於三日內囑貨主速來錫解決、四、由商民協會致函郵局由包局長調停、於三日內解決、五、分函宜興溧陽商民協會及反日會、派代表來錫解決、倘有餘案、俟開代表大會解決、受傷之檢查員張燦榮崔餘實劉志馨等三人、當於下午投報縣政府請求驗傷、當由殷承審員開庭訊問、張燦榮供同前情、經殷君飭檢驗吏驗得張燦榮等左乳下有拳傷一處、右腿有擦傷一處、崔餘實胸前有拳傷一處、劉志馨後頸有指爪傷一處、驗畢、殷君諭令飭回自行醫治、俟向郵局查明眞相、再行核辦云、

四共匪解縣訊押

錫屬懷下市保衛長朱枚吉、於前晚在膠山附近和尙橋、捕獲共匪顧阿二顧榮生兩名、帶鎮盤詰後、是晚又在李巷上續獲共匪朱根寶朱菊根兩人、昨日由朱保衛長備文將獲匪四名解縣訊辦、下午由殷承審員開庭訊問、顧阿二供稱被王達夫（按王係和尙橋共黨首領）被逼入黨、王之稻田、由彼承種、所收租籽各半分拆、次訊顧榮生供稱、本年六月間在王達夫家開秘密會議、圖刦上山村、亦被逼同去、但在半路逃回、次訊朱根寶供稱今春王達夫在其家住宿一宵、後來亦被逼入黨、次訊朱菊根供稱、實名朱菊根、於今春被共黨抄去姓名、圖刦上山村、被逼同去、在半路乘機逃回、殷君核供、即諭令一併收押、聽候復訊核辦、

奸商偷漏米粮

本邑素爲產米之區、在兩月以前、各棧堆存稻穀米糧極多、重以今歲收成豐稔、米價逐步看低、小民方互相慶幸、詎屆新穀登場之際、一般牟利奸商、將大批米糧、用船裝載私運出洋、以故連日米價暴漲、每石已漲高兩元以上、且市面仍有繼漲增高之勢、昨經記者調查所得、各行先後運出已有五六萬担、各儲棧存米將罄、前途殊覺危險、

嘉定

商會改選職員

本邑縣商會、舊職員業已滿任、定於二十八日投票改選執行委員二十五人、監察委員九人、由縣政府派民治科員周承忠到場監視、當日不及開票、結果尚待續誌、

保衛團練習打靶

嘉定市保衛團、新購大批槍械、於二十八日由正副團長黃虞孫高賓琛、教練員胡源溥、率同全體團員、在東南城舊鐘樓附近曠地、練習打靶、並試放新到槍枝、各團員以練習有素、多能中的、新到步槍、亦尙合用、手槍盒子彈等、尙待續試、

甯波

大嵐山捕獲匪徒

駐紮大嵐山之保安隊六團偵探隊隊長周梧珊、得該地居民密報、今年七月間綁擄上虞縣王秋富之大嵐山匪首王亮貴及其餘黨陳阿順、匪居奉化鄉間大寺內、該隊得報於翌晨派士兵十六名秘密出發、抵寺將匪徒陳阿順拿獲、匪首王亮貴早已聞風潛逃、陳匪供稱王秋富家綁票、是王爲匪首、引綫人乃楊瀋坑楊阿秀、周隊長得供後、於次晨會同該團三營八連、由何排長率領兵士一排出發、至楊瀋坑將引綫人楊阿秀捕獲、押送百官團本部核辦、

蕪湖短簡

▲市公安局前次捕獲之共犯祁金標、陶少蘭、王少然、方君武、王影樵、涂賢關、張紹儒、吳民生、何純柱、何桂英、劉季夫、劉玉、汪世明、秦鑫和、許適應、等十五名、業經訊供明白、搜獲證據、於本日派隊乘江順輪押解赴省、移交特種刑庭法辦、

▲布商公會以劣貨布疋不能進口、特報由蕪總商會轉請十一師曹師長維持、同時並致函反日維持會准予即日進口、以維市面、而固金融、開將令其繳納愛國金進口、惟各界民衆反對甚烈、日內將有表示、

▲十一師三十一旅旅長桂永楷近忽呈請辭職、擬往德國留學、業經軍委會照准、更委該師副師長陳誠兼任、

▲蕪反日維持會昨今兩日開會議決、接收前反日會印信文件、組織分常務三人、秘書一人、調查三人、檢定四人、宣傳二人、五部、通告前反日會對內外一切經濟手續、概不負責、所有工作人員、另行掉發徽章、以資鑒別、

大世界游覽儲蓄部存款章程

（甲）活期儲蓄　大洋一元即可儲存滿一百元期足一個月者贈遊券一張多則類推利息按月七釐每半年復利一次

（乙）零存整取　每月存洋五元（每戶五十元爲限）月贈遊券二張定期三年期滿取本利洋二百十元六年者五百二十六元九年者九百九十二元

（丙）整存零取　▲祗贈游券不計利息　一百元爲一份（每戶以十份爲限）定期一年每份每月贈游券五張多則類推期滿還本二年者月贈游券六張三年者月贈游券七張

（丁）整存整取　▲既贈游券又給利息　存洋一百元月贈游券二張定期一年期滿取本利一百十元二年者一百念四元三年者一百四十元五年者一百八十元

（戊）逐月付息　存洋一百元逐月付息月贈游券一張定期一年每月支息八釐三年者九釐五年者一分

（己）一對本對利　存洋一百元定期七年到期取本利洋二百元每月贈游券二張多則類推

（庚）子女嫁娶　存洋二百元定期十五年備將來子女嫁娶之費期滿取本利洋一千元每年贈游券四十張

（辛）長券存款　存洋一千元定期一年年息八釐贈長年遊券一張

注意　本儲蓄部辦公時間下午二時至十時（電話）中央六〇九號

古沃 陶嘉春 律師代表（上海法租界興聖街）周虎臣筆墨莊啟事

據周虎臣筆墨莊聲稱小莊開設迄今已歷二百餘年出品精良中外馳名在前清曾稟請蘇松太兵備道給示禁止假冒在民國又先後呈准上海縣知事公署特別市農工商局全國註冊局註冊保護乃有奸商王春鑑者即王仲記[illegible]以劣貨假冒小莊之貨在各埠及南洋一帶銷售圖利民國八年經小莊查獲因其再三哀求並經同業代爲懇情始准其出立悔過字據免予法辦不意寬恕之後仍然潜以假貨銷售復由小莊登報查禁本年陰歷正月間該奸商益復膽大妄爲竟在本埠英租界南香粉弄衖成烟紙店內設立招牌並登報謂係南昌廣潤門書坊街分申旋爲小莊查覺訴蒙上海公共租界臨時法院判決周虎臣牌號被告不得使用該奸商上訴又經上訴院判決駁斥現在該奸商及其代理人趙子安雖已將假冒小莊之牌號收歇然聞暗中仍有多人以假貨出售並有人代銷煩爲登報示禁以免顧客受欺云云查假冒商號爲法所禁代銷偽貨法尤不容經此通告之後再有自製售假冒周虎臣筆墨莊出品者本律師定即依法訴請嚴辦不貸毋謂言之不預也再該莊外埠並無分店並希各界注意此啓

事務所英租界圓明園路二三號電話六〇四二九號

二千二百六十年前求而未得之藥
今已於韋廉士大醫生紅色補丸得之矣

四川成都 楊澤盦君及夫人玉照

二千二百六十年前始皇令徐福求仙取不老藥而徐福一去不回此藥終焉不得今有藥焉爲精深科學之醫生所發明以困頓如邁年之男子服之又復其成年時之健狀以精神不振萎弱多病之婦女服之而得康健尤過于待字之年謂非不老藥乎斯藥維何蓋即韋廉士醫生紅色補丸是也有書爲證 交通部成都電報總局楊澤盦先生來書云鄙人服務電政局十有餘年時晝時夜致失睡眠時間因此精神不繼百病叢生始而頭目暈眩繼而飲食減少卒致萎頓有如邁年雖補品遍嘗功效殊鮮後試服韋廉士紅色補丸未及三瓶即覺食慾驟增繼續服至一打則病盡失雖十年萎頓一旦又復成年時健狀今春內子適因月經不調精神不振于是鄙人又購一打與內子服用現內子身體康强尤過待字之年是皆拜賜于貴局紅色補丸偉功也

韋廉士醫生紅色補丸爲天下馳名補血健腦之聖藥血與腦爲人身康强之樞紐病之起多由于血液于腦而及于百骸故無論老幼男女苟其血濃而清斯腦健而百骸固病無從生矣此韋廉士醫生紅色補丸凡經售西藥者均有出售或直向上海江西路六十號韋廉士醫生藥局函購每一瓶大洋一元五角每六瓶大洋八元郵力在內

韋廉士大醫生 Dr. WILLIAMS' PINK PILLS FOR PALE PEOPLE 紅色補丸

學生由如意膏治愈疥瘡

如意膏爲韋廉士醫生新出之皮膚專藥治疥如神福建南安荷心學校教員黃逸畊來函云敝校生徒多患癬疥歷用中西醫藥均未見效及試用如意膏即見毒液排除現已脫痂而全身光滑矣如尊處無從購買如意膏祈即寄郵票大洋六角至上海江西路六十號韋廉士醫生藥局原班郵奉一盒可也郵力在內每六盒大洋三元

黨務

總理遺囑

余致力國民革命凡四十年其目的在求中國之自由平等積四十年之經驗深知欲達到此目的必須喚起民衆及聯合世界上以平等待我之民族共同奮鬥現在革命尚未成功凡我同志務須依照余所著建國方略建國大綱三民主義及第一次全國代表大會宣言繼續努力以求貫徹最近主張開國民會議及廢除不平等條約尤須於最短期間促其實現是所至囑　孫文

市指委會第二十八次紀念週

中央決定三次全代產生法　採用連坐法嚴厲防止共黨

一週鳥瞰　國民政府已發表訓政宣言　英法海軍協定內容已發表

上海特別市黨務指導委員會、昨日上午九時舉行第二十八次　總理紀念週、到全體職員及來賓百餘人、王延松主席、陳克成司儀、黃香谷紀錄、行禮如儀、首由

▲**劉蘅靜報告黨務**　略謂、最近一周間、中央議決案甚多、重要者若一、規定第三次全國代表大會代表產生辦法、此項辦法是根據第一次代表大會的辦法而定、惟有些深思遠慮的同志、以爲第一次大會時與現在情形不同、彼時各地黨務、多無正式負責之人。不得已始由總理親自指定半數出席代表、今者各省市黨部既已開始登記、可以趕速成立、黨員自當有絕對的選舉權、對於中央新定辦法稍有懷疑、殊恐此項辦法將影響此次整理期中黨員對於第三次大會之希望與信託、但此案既經中央決議、吾人自當奉行、我們惟有將一切責任付託中央、希望中央指定代表時鄭重處置、謹防封建勢力與惡腐份子之羼入、勿使第三次代表大會被其操縱、致毀壞黨的基礎、我們只要能達到此目的、對於中央所定方法不必懷疑也、第二中央對已議定嚴密的制止共黨辦法、如區分部發現共黨、而事前無報告者、則解散之、如一區有二個區分部被解散、則區黨部亦必解散、此項連坐的懲戒法、在消極方面、固屬嚴密、一方面但必須積極的訓練黨員、不然、則黨員對黨無深切的認識、至易受他項惡勢力之誘惑、恐解散黨部之事件、時時發現、搖動黨的根基、吾人宜從積極方面加以注意、使此嚴密之方法、得收完滿之效果、蘇省指委會建議提高黨權及採擇民意等、頗切時要、吾人宜注意研究之、末由

▲**陳德徵報告政治**　略謂國府之訓政宣言、甚可重視、內列先決條件二、建設條件三、現在欲謀建設、社會固須圖安定、財政更須整理、裁兵節餉尤爲救要之圖、今後希望國府 能切實負起革命的使命、實行歷次所宣言者、藉副民望、至進行各項建設、端須先除障礙、若買辦階級之有礙商人謀發展、若土豪劣紳之壓迫農民、實須先剷除之而後始可談建設、甚望政府能本革命的精神、設法祛除障礙、此與安定社會實有密切之關係者、至中日交涉、前途至爲黑暗、希望外交當局以強硬的態度、據理力爭之 毋爲委屈、更望民衆起來作政府的後盾、英法海軍協定已公佈、各國輿論咸表不滿、第二次世界大戰、或即此協定作導火線亦未可知、希同志對此協定加以研究、俾決定吾人應付二次大戰之方法云云、

第一師特黨部　頒發黨證

第一師特黨部籌委會發出通告第廿九號云爲通告事前在第一軍特別黨部籌備委員會登記合格之黨員、黨證業由中央頒到、茲將名單列後、請散居各處之同志速函本會、連同前第一軍轉移登記證、並加蓋私章來本會領取黨證爲要、特此通告、計開彭進之、方其道、宋居仁、王剛、謝時、歐陽芳名、饒浴塵、閔禮貴、楊泰松、賈文祥、蕭道存、胡子荐、許誠、羅時訓、彭啓彪、熊楫、陳之紀、郭宗祥、蔡泰來、朱秀章、劉偉、鍾石麟、黃華、李文浩、傅文熹、嚴爾艾、劉人傑、宣正民、樓鑑、徐斌、陳伯英、朱鼎存、楊崇岸、林文裔、趙漢生、馬楚臣、周伯箎、劉肇文、黃勳、顧文豪、吳宗民、孫鵬程、黃尙恢、潘善欽、徐大剛、歐陽珍、袁樸、樊貞瑪、劉鼎、劉德芳、汪震、姚尙武、蔣心惕、任肇基、吳淡人、

九月裏來

浙宣傳部工作概況（續念八日）

（乙）集會和口頭宣傳　本月份我們有幾次特殊的集會、就是減租宣傳週的一週間我們召集本市各校黨義教師、訓育主任、小學教師各校學生代表、本市全體黨員、本市說書及各遊戲場藝員、及農民商人工人代表等、在每天上午或下午開一次談話會、討論佃農減租擴大宣傳的方法、每次談話會的口號、標語、會場佈置、以及主席和紀錄都由本部的同志担任、此外則有、一、本部　總理紀念週、二、本部部務會議、三、各科科務會議、四、「九七」國恥二十七週年紀念大會、五、杭州市宣傳委員會、六、朱執信先生殉國八週年紀念大會、七、浙江民衆廢約運動委員會、八、浙江黨務編輯委員會、九、杭州市及本會慶祝雙十節籌備會、十、宣傳品發行討論會、至於講演則有、一、本省警官學校開學典禮訓辭及二、佃農減租宣傳週講演十餘次、

（丙）藝術宣傳工作　一、每週畫報、本日畫報按期照出、我們更出了「九七」紀念、朱執信先生殉國八週年紀念、及佃農減租三期特刊、二、朱執信先生遺像、三、標語、本月所發者有「九七」紀念和佃農減租用之紙、布、有畫、無畫、各種標語及張貼大門口牆壁上之標語、製標語影片、及計劃本會用各種標語、

（丁）編製工作　一、本部監印員辦事細則、二、各縣市指委會及登記處報告各該縣市黨務進行狀況須知、三修正各縣市黨務指導委員會及登記處工作報告表、四、本省圖書館地址調查表、五、宣傳品發行統計表、六、浙江省黨務指導委員會總理紀念週宣傳委員會組織條例、七、宣傳品發行分量一覽表、八、本市著名茶樓浴室名稱地址表、

（戊）書報審查　本月經我們審查的有、一、各縣市宣傳工作報告、二、杭州各報、三、影片十二本及、四、三民主義教育綱要、

（己）通訊社及各報立案　本月內共收到通訊社及報館請求立案之申請書二十件、內、批駁不准立案之報館三件、通社訊三件、令各縣市指委會調查之報館案五件、通訊社案三件、准予立案者只浙江商報等四家、日日新聞社等二家、

（庚）調查工作　一、赴城站及新市場兩處調查本市著名茶樓浴室名稱地址、二、調查本市書局數目名稱及地址、

（辛）文件收發統計　一、收入文件二百七十八件、發出文件一千二百三十二件、

（壬）其他事項　略

革命理論與革命工作（三）

胡漢民

第三步領導民衆的方法、是鞏固領導的地位、使民衆對於我們、由信用而成信仰並且信仰日堅、而在我們領導民衆所要到的許多目的地之中、這也就是一箇、到那時、眞是民衆都革命化、而國民革命已底於成了、民衆自治的力量、行權的能力、已不必說、而憲政的康莊、就此踏上了、原來這所謂第三步的、一切定要比第二步更進一步、第二步是與民衆同甘共苦、第三步是甘比民衆來得少而苦比民衆來得多、反而不能與民衆甘苦悉同了、第二步是革命者不許成爲特殊的階級、第三步是革命者在犧牲方面、在吃苦方面、一種赴湯蹈火、奮勇當先的精神、又實在要超過民衆、而獨自達到一個特殊的度數才行、我們要知道、破壞是革命的工作、建設更是革命的工作、軍政時期是革命黨的任務、訓政時期更是革命的任務、一面所需要犧牲精神、實在比前面所需要的還要來得大、如果以爲軍政時期的革命才要拚命、很危險、好得現在已經過去了、已到了訓政時期的革命、不要拚命、不要冒險了、大家樂得來做一個『太平宰相』一般的『太平革命者』吧、祇享受那革命者的美名與優遇、而實際上並不犯到革命者的危難、這種遭逢、眞是千載一時、可遇而不可求、世間美滿的事、便宜的事、更沒有及得上這個的、唉、那簡直是投機份子、腐化份子的心理、那裏是革命的心理、更那裏是建設革命的心理、革命那裏是這樣、建設又那裏是這樣、訓政時期的革命工作、又那裏是如此容易做的、我們又要知道、從前革命者在社會中所以成爲特殊份子、究竟是那一方面比民衆不同些、享福的方面呢、還是吃苦的方面、當然是吃苦的方面了、一般民衆怕死、革命者拚命、一般民衆只可打算及身的一世、革命者打算民族的將來、一般民衆留戀現在的人生、革命者嚮往理想的人生、所以就犧牲吃苦一方面說、革命者超過民衆所有的度數、在從前破壞時固然應該很明顯的、就是現在建設時、仍舊應該很明顯的、這種精神、就是我們今後在領導民衆之中、第三步所需要的、沒有這個、我們就是失了革命性、接着一定要失去領導的地位、雖然具了第一步的誠心誠意、雖然具了第二步的平民化、效用仍然不能深刻、不能久長、俄國共產黨員可佩的地方、就在義務比非黨員盡得多、而責罰比非黨員受得重、惟其如此、黨才能站得住、在民衆裏面、領導的地位、才能鞏固、意大利法蘭西斯蒂黨的理論、雖然不好、但是他們黨內指定三十萬黨員爲義勇隊、社會上一發生甚麼事件他們馬上和軍警一樣的不顧艱險、犧牲自己、爲羣衆謀幸福、而他們平日、並不與軍警得着同樣的給養、我們既然以黨治國、既然去領導民衆、這種精神當然不可少、臨難固然要奮不顧身、就在平日、也要比民衆多負責任、多担工作、多吃苦頭、嚴守紀律、嚴受制裁、嚴受懲罰、然後民衆對於我們、信仰自堅、追隨自順、而同化自速、及至全國民衆都與我們同化了、便都是總理的眞實的信徒、都經了黨國的切要的訓練、全體國民的自治、何患不能做到、而三民主義的國家、何患不能實現呢？所以我們今後去做民衆運動、簡直要從鍛鍊我們自己的人格入手、既是黨員、簡直要祇盡義務、不享權利、然後以這種人格來感動民衆、而民衆跟我們動起來、並不是以我們的空言去感動他們、或以我們的手段去攪動他們、或以我們的心計去勾動他們對他們絕無所利用、絕無所假借、這才是本黨所需要的民衆運動、這才是我們所以領導民衆、所以做訓政工作、所以去努力建設革命的眞正途徑、同志們注意啊！

接着來談談革命性、革命性究竟是甚麼呢、並不是指性情暴躁、態度凶悍、舉動奇怪、手段很辣、如是種種革命性乃肯犧牲自己、而爲羣衆、這是最要的根本、從前有個俄國人問總理、革命的思想、從何而來、總理說『從愛人來的』、而總理平日又說、『革命是打不平』、因爲愛人的原故、遇到不平便不能不去打、去打不平、便要犧牲自己、這是革命性的最大的表現、在愛人、打不平、而犧牲自己之中、所包含的守正不阿、信仰主義不遷就、不妥協、富貴不淫、貧賤不移、威武不屈、都是革命性的表現、若對同志同事同袍吵鬧、衝突發氣搗亂等等那算甚麼一回事呢、從前汪精衛先生去刺滿清的攝政王時、曾致用指血寫過一封信給兄弟、裏面有八個字說、『我今爲薪、兄當爲釜』、他的意思是柴在鍋下先燒起出然後鍋中的米方有成熟爲飯的希望、不過單單有柴米終無以爲飯、柴的作用甚烈、但霎那間、本身已燼而鍋的作用既好具堅忍性、耐得煎熬、甚至被煎熬到破了穿了也說不定、又要具傳熱烈、能夠把生米變成熟飯、他去捨命暗殺、是去做了柴、而希望我們負担一切艱苦不盡的革命工作去做鍋、彷彿是革命黨中的一段程要扞臼的故事、他先半年雖在民報上做了『革命之道德』一篇文章最後一段就提出薪、與釜的比喻、非常沉痛、感人甚深、其實那時兄弟接到他的血書時候、正在我們運動廣州新軍舉義以後、三月二十九日以前、都只顧得自己做柴、並不想誰能做鍋、這個比喻、如果應用到現在來、那就應該說、在破壞時期、大家都做的是柴、而做鍋的機會很少、既經破壞成功、大家都得做鍋、忍耐煎熬、把一粒粒的米、化成一粒粒的飯、讓別人來吃、自己只管做鍋而巳從來只見鍋煮飯、鍋裝着飯、而不見有鍋吃飯的、這樣譬喻可以算是整箇革命性的描寫了、當我們依照上文所述的三箇條件、去做訓政工作、去領導去訓練民衆時、我們不要具有這樣所謂的革命性嗎、將來儘管吃了大苦、而埋情的成績、仍不能如我們所期的、那是意中之事、我們總得一一忍耐下去、而一心一意的再幹、幹到後來、幹成了、只有別人的、並沒有我們自己的、這是我們在未幹以前、和既幹以後、心裏老早有着、並且刻刻有着的觀念、並沒有第二句話說、並不轉第二個念頭、這種情形、就是我們今後在工作上、應該有的革命性的表現了、我們看　總理的最後工作、在廣州時、自己率領軍隊、到東江等處去打仗、仍舊做的是柴、一旦與佩孚曹錕倒了、北方換個局面了、比較是個機會了、總理乃一人扶病北上、主張開國民會議、廢除不平等條約、就是去做鍋了、不幸所志未伸、而巳中道崩殂、試問　總理一生可曾離開過做柴做鍋的地位、而想自己去吃飯的呢、誰都不能說　總理提師北伐是革命、扶病北征便不是革命　總理懷着早息內爭、早安民命、百端更始、迅圖建設的十二萬分熱誠、不辟艱屯、不計生死、扶病登程、逕道北上、一路不斷的宣示自己對內對外、始終澈底的革命主義、與革命方略、這一段最後的崇高偉大的革命精神、凡我後死的同志、誰個能比、誰個能忘、誰不應感動激發、引爲模楷、在本黨今後待盡的責任之中照　總理那樣的精神去做、以竟　總理未竟之志、豈可以忽略了這種大的眞的革命性、不去認識、不去培養、而轉被那種恣睢暴戾、叫囂隳突的浮薄行爲所歆動、反而染上了反革命性、果然是　總理的忠實信徒應該如此的嗎、

以上種種、可算都是關於革命理論方面的話、現在再來談關於革命工作的話、無論中央與地方、現在所謂工作、都有黨部方面的、與政府方面的兩種、做這兩種的工作、都不應該當他是自己的謀生、存心都該是爲黨、爲國、爲社會的、因爲這兩種工作、與別的不同、都是直接的革命工作、無論做甚麼工作、一定要講求個效能的增進、訓政時期是愈短愈好、推進民衆是愈快愈好、我們看看世界上的大勢、便知道甚麼都不容我們慢吞吞的牽延時日了、那麼做革命工作的人更應該如何的去求效能的增進呢、第一、我們以前工作決不懂用科學方法、因而費時、費財、費力、各方面太不經濟、而效能不見其增進、兄弟常想世界各國人民的生活、要推中國人的最奢侈了、這句話聽來很可詫異、我們人民平時惡衣敝食生活簡陋極了、人家工人住屋裏面、都有地毯、火爐、工人以上、更不必說、何以比起來、最奢侈的反而是諸我們呢、原來人家的奢侈、乃奢侈於用物、而我們的奢侈乃奢侈於用人、人與物比起來、應該那一樣貴些呢、當然人貴了、我們所奢侈的比別人所奢侈的根本來得貴、那得不算是窮奢極侈呢、何以說我們是奢侈於人呢、兄弟看見有許多同志、在國內平日用五六個人、還覺不夠的、一到歐美去、連一個人都用不到、祗算用了二分之一、或三分之一個人而已、而生活方面的便利舒服、絕非在本國用五六個人的所能比、外國的空間、非常經濟、無論個人或家庭、所占有的空間比較同等經濟力量的我國人所占有的、一定小的多、一間臥室、一間客廳、一間書房、連在一處、所有整潔的工作、不一定要專僱一個人終日其事的、只要有人每天某時來一會兒就行了、此外生活所需、一舉手就可以得水、一彈指就可以得火、那裏像我國的生活、單單吃飯一項、廚夫以水因爲用水要一個人去挑、因爲用火又要一個人去燒呢、加以我們房屋的構造太散漫、交通器具太不完全、入的性情太懶惰、體格太衰弱、心理太好虛榮、而一方面又民生太艱苦、民智太低落、缺乏職業、生路太少、於是富有的、便放縱於用人的奢侈、貧苦的便自儕於物、應他們的所求、而聽人奴使、往往一家上下、十餘人中、只有主人一個是做正經事業、或是生利的、其餘都不過去適應或幫助這一個人生活方面的一切罷了、甚至連這一個主人也就在許多人中、生活生活而巳、別無所事的、那也太平常了、于是我們民族以現有四五萬萬的人口、佔着縱橫數千里的一塊大地方、子子孫孫、前前後後、巳經忙了五千多年、而所有工作的效能與成績、反不及那人口、土地的衆廣、文化歷史的長久都只當我們的十分之一或百分之一的、豈不可恥可歎呢、這種浪費消耗不經濟的工作情形、還不由我們今後訓政時期的革命工作中、開始領導、切切實實的革除掉麼、究竟在工作之中、空間時間、人力財力、怎樣才通通經濟呢、那就非一切都採用科學的方法不可了、（未完）

各區黨訊

▲**一區十一分部**　該分部於前日開第一次黨員大會、到黨員二十餘人、俞振輝主席、區黨部代表胡壽祺指導、議決建議區黨部轉呈市指委通告華文各報另闢一欄、登載黨務消息、組織宣傳委員會、以便練習演講案、

▲**一區十五分部**　該分部假上海中學高中部開成立大會、主席莊心在、市組織部代表趙澍、區黨部代表朱覺影出席指導、並監督選舉、結果莊心在楊馥生宗孝杰當選執行委員、盧紹稷楊秉範當選候補執委、繼即宣誓就職、互推莊心在爲常務、楊馥生爲組織、宗孝杰爲宣傳、散會後開執行委員會、

▲**三區七分部**　該分部昨在白克路上海公學開成立大會、到同志二十四人、由市代表陳伯心、及區代表湯德民監視、選舉結果、吳佑人、徐直、毛鳳五當選執行委員、王哀梅華世民當選候補執行委員、

▲**三區九分部**　該分部於昨日上午十時舉行總理紀念週過後、即開第三次（續上次）黨員談話會、到黨員十三人、由籌備員主席陳伯林、孫鴻歧紀錄、二區黨部代表湯德民指導、

▲**二區十六分部**　該分部於前晚假華學開成立大會、由籌備員主席、市黨代表周斐成、區黨部代表朱鳳鶴列席指導、結果選出執行委員凌憲文（常務）、陳誠（組織）、余一辰（宣傳）、何元培江鎮三爲候補委員、當即宣誓就職、並決定在本星期三下午七時假東亞大學開第二次執行委員會云、

▲**四區一分部**　該分部前日下午八時開成立大會、到者五十一人、梁國章主席、市代表胡星耀、區代表霍振南指導、討論後、票選梁國章、李濟東、何懷遠爲執行委員、陳鈺衡、陳植生爲候補執行委員、當即宣誓就職、散會後、即開第一次執行委員會議、推定李濟東爲常務、何懷遠爲組織、梁國章爲宣傳、

▲**六區一分部**　該分部下午七時舉行第六次黨員談話會、到八人、報告本區分部定本月三十日下午七時開正式成立大會、區黨部代表黃金燦指導、

▲**六區二分部**　該分部於前日在西寶興路啓英女校開成立大會、陸觀榮主席、選出周慕頤陸觀崇陸書蕉三同志爲執行委員、黃福堂唐慶彰爲候補委員、當即宣誓就職、由市代表施仁政區代表周永年監誓、散會後、即開第一次執委會、推定陸觀崇爲常務、陸書蕉爲組織、周慕頤爲宣傳、

▲**六區十八分部**　該分部昨開第三次黨員談話會、到三十八人、吳志和主席、區黨部代表后大椿指導、決定十一月五號開成立大會、

京訓練部　部務會議

京市訓練部於昨日二十七日、在該部會議廳舉行第十六次部務會議、林凡野主席、討論事項、一、修改各區訓練委員談話會名稱案、決議改爲本部訓練會議、二、召集訓練會議日期案、決議下星期四、十一月一日、下午二時、三、派遣各區實際觀察指導員日期案、決議定十一月六日動員、人數暫定四人、四、指導科工作同志不敷分配應如何辦理案、決議請示部長、五、封岳嶽報告審查民權初步結果案、決議請項同志從速製圖付印、六、視察指導員應備表格、應如何辦理案、決議推封岳嶽吳紹澍二同志辦理、七、至、十、略、十一、本部出版之訓練半月刊冊數過少、不敷分配、應否加印案、決議請部長向常務委員接洽、臨時動議、一、指導科所考核各種報告表批評表應加以統計案、決議通過、並加製比較批評表、二、考查科所有關於本市童子軍調查表、應否交黨童子軍登記處辦理案、決議、仍歸考查科存查、

短簡

津浦　鐵路特別黨部籌委會、十月二十六日第十六次常會議決要案一件、本路因濟案發生所受損失頗鉅、現日領矢田來京談判、應請中央轉飭外交當局交涉賠償案、議決、建議中央、並函路局卽將所受之損失詳細列表、函復本會、以便轉呈、

江浦　縣指委會十月二十二日第十次臨時會議決、前常委張振鐸已經中央撤職、應另推杭梯山爲常委、并呈省指委會轉中央令外交當局、堅持對日外交強硬態度、

廣東　省指委會日昨開會議決、定十一月十五日召開全省代表大會、解決黨務、準備第三次全國第三次代表大會之提案、及出席代表、

江甯　縣指委會二十五日臨時會議決議、處理棲霞山棲霞寺逆僧寂然辦法五條、

江西　省指委會決議、電呈中央、凡軍政人員建議黨國大計、應以黨員資格向區分部遞呈、以昭黨紀、而正觀聽、免啓軍政干黨之嫌、

浙江　省指委會訓練部、爲切實訓練黨員考查訓練成績起見、特製定各種考查表調查表測驗表等、不下二十餘種、先後陸續呈送中央審核、

漢口　特別市指委會第二十二次常會議決、對於登記不合格者、令研究總理遺著、並組織革命劇社、向民衆灌輸主義、

告吸烟同胞！

趕快服

國民政府核准

應用醫藥原理的試驗卓著成效的

模範戒烟藥片

化除積年癮毒一無流弊！

服後照常作事一無苦痛！

藥片按癮定量服法簡易！

節省經濟時間攜帶便利！

一料服完烟癮除絕

◉經理　各縣願意經理承銷者請速來接洽

◉樣品　索樣者請註明癮量一錢至四錢附郵票二十分五錢至八錢附郵票三十分當卽寄上

蘇民製藥社啓

事務所霞飛路傑仁里一號　電話三一五七五號

本埠新聞

王正廷報告外交近狀
荷使歐登科今日啟程南來
中日交涉困難在濟南案件
日亞細亞局長將奉命來華

外長王正廷氏與日領矢田將中日談判告一段落後、即於廿七日來滬、王氏特乘昨日餘暇、假嘉爾鳴路二十一號招待各報記者、當到各報及各通訊社記者約二十餘人、王氏於二時三刻來、坐甫定、即發述、

荷使南下訂約

問、據路透駐平荷蘭公使歐登科、已於今日由平啟程搭乘平浦車南下來京、與我國開始訂立關稅條約、約於卅一日可抵京、聞歐氏此次在南下期間、在平公使事務、暫由一等書記官代理、其領袖公使一席、則由西班牙公使代理、各國亦已諒解、至於領袖公使養格問題、將來亦須有一種商定、各國均以英文字母之先後為排列順序、我國則以來華先後而定、將來我國亦須順應世界大體規定而改易、至於改用英文或法文亦須商定、因其中差別甚多也、王氏語畢、記者即即以下列各問題、當蒙詳為解答、茲為揭載於後、

修訂條約問題

問、據路透社所傳消息、中日舊約是否有效、大約將留而不論、而依據充分之平等原則商訂新約、敢問在談判的最後商定、是否如此、答、絕對聲明廢止中日間舊約、當為日本所不願、我們亦不願為理論上的爭執、僅就事實上來解決修訂條約問題、此次談判中最重要者・在原則上之訂立・我國對外所取之外交政策・當然誰也不能變易・

關稅自主問題

問、關於關稅自主問題、談判之結果如何、答、關稅自主問題・是落在第一步・條約問題有兩方面、一關於政治的、一關於商業的、關稅自主是屬於政治的、在此次談判中、不屬於先決問題、問、前聞國府將於十一月一日宣布國定差等稅率、是否可以准時宣布、答、關稅自主為一問題、採用何種稅率為另一問題、有傳我國稅率將以七級稅率為藍本、此雖不盡然、惟七級稅率為前在北平關稅會議中十三國專家及中國代表所擬定、當然有供參考處、惟按海關定例、關於稅率之更易、應於兩月或一個半月以前、先發通知各國商人公啟、以便商人訂貨時有所準備、至於目前情形、諸位都能明白、

濟案甯案問題

記者隨即叩以濟案及甯案問題、答、甯案以有先例可援・不難在短期間內解決・漢案簡單自亦較易辦理・所困難者則為濟案問題・濟案談判之開始、當以在濟日兵先行撤退為開議條件、於此不難窺知對方是否確有談判之真正誠意、問、此次談判與矢田共會見九次、經數十小時、敢問談判中最感困難之點何在、答、

最感困難之點・為在濟案責任問題・責任問題、各執一詞、惟此次談判、雖經歷九次之多、並無極端爭執、乃在怎樣提出解決方法、此法不行、再易之以他法、如是稽延、是以稍費時日耳、問、有傳各案將分先後解決、有諸、答、當然同時解決、**各案損失・當由國際委員會調查確實後・再行賠償・**所謂國際委員、當由中日兩國派定、問、王部長此次談判結果、據日本態度如何、答、田中態度難知、矢田態度、則甚誠懇、問、亞細亞局長亞有田氏將負重大使命與矢田有所接洽、王部長對之態度如何、答、我不問他人是怎樣、我只問他誰是日本正式代表、誰是有誠意來解決中日懸案、

其他交涉事件

問、西班牙公使亦有由平來京消息、開始協商外交事件、比意兩國公使、此次晉京談判結果、關於領事裁判權、不久將實行撤廢、較之葡萄牙更為接近、中意甯案損失調查委員會、今日上午開會業已完畢、我方允為賠償甯案發生時之意大利牧師三萬元、惟決定須將此款用在中國、意方已允將此款完全捐助於中國之慈善事業、此案可於明日簽字解決、最後王氏又告記者、將於今晚赴京、

三十分鐘之談判　中義甯案已解決
賠款三萬元　今日下午簽字

中義甯案損失調查委員會、昨日上午十一時、在新西區江蘇交涉公署外交大樓、開委員會、出席者我方委員楊光泩吳凱聲、義方委員愛倫佛費博理、列席者我方速記楊惕予林新猛、對於去年三月二十四日、義神父宛南那 Father Candido Vonara 之死、決定撫恤中國銀幣三萬元、但因神父係無家屬者、故該項恤金、仍移充中國慈善事業及公益之用、並由義方委員具函通知、以昭信守、決定後、即議定次日（即今日）下午三時、由雙方委員仍在交涉公署、共同簽字、此案遂告結束、計時僅三十分鐘許耳、聞其所以迅速之原因、一則以手續本較簡單、二則因楊光泩君於前日（二十八日）曾與義方委員即駐滬義總領事嘉倫娜、作非正式之磋商、上下午計兩次、故大體已告段落而開議至較容易、又據外交部長王正廷氏談話、謂中義甯案、關於義教士之死亡撫恤問題、我方以教士既無家屬、自無需乎恤金、而義政府以該教士乃夢國人民、政府本有保護人民之責、故必需賠償、是以協定此項折衷辦法、既撫恤而仍移充善舉、以敦國際之睦誼、而彰宗教之博愛、

駐濟日領事來滬

駐濟日本代理領事西田氏、鑒於中日各案已開始談判、惟濟案關係重大、非躬自來滬與駐滬日總領事矢田面陳一切不可、故特於昨日由大連乘神丸來滬、今日（卅日）下午三時可於本埠黃浦碼頭上陸、

六區黨部對中日交涉之表示

本市六區黨部昨日上午十時開第五十次指委會、主席江季子、開會如儀、報告後、議決案如下、（一）中日交涉問題（議決）（一）通電全國民衆一致擁護本黨廢約主張並以全力為外交後盾（二）中日交涉開始交涉先決條件（甲）撤退駐華日軍、（乙）另派全權大使、（丙）日方應負擔濟案一切責任、（丁）日方須正式聲明承認我國廢約絕對平等相互原則、（三）請中央黨部國府暨外交部對各級黨部提議外交公開、以上二項呈市部轉呈中央、（四）阜橋境攤販陳長寬等請援助案、（議決）呈市部轉公安局、（五）來安里房客一份子請飭房東開放私弄鐵門案、（議決）不理、（六）關於毛雨生前提各項建議經審查完竣付討論案、（議決）交祕書處將審查意見、函復毛雨生、（七）郵信檢查員案、（議決）由后大椿同志介紹一人、呈報市部、（七）閘北私立學校聯合會函請設立黨義訓練所案、（議決）交訓練部辦理、（八）關於反日檢查員保障案、（議決）呈市部、餘從略、

上海反日會決定
協助中央進行對日交涉
嚴厲處分販運日貨奸商
重行確定救國基金用途

上海特別市反日會昨日下午二時在總商會議事廳開第四次代表大會、出席者市黨部陳德徵王延松、三區黨部湯德民、三區十二分部許性初、九區黨部唐天恩、商民協會鄔志豪駱清華、上海總商會石芝坤馮蘭亭、上海各路商界總聯合會胡鳳翔、南市商會葉惠鈞、市民國貨會柏堅、納稅華人會陶樂勤、閘北王家宅商會甘萬昌、學聯會汪竹一王志聖、報界工會吳勝卿、檢委會鄔崇慎、製茶工會朱潤斌、商務職工會林培根、英美烟工會葉惠炳、商務工會王文華楊有士、火柴公會陳九如、布廠女工會沈子禰等二百餘人陳德徵主席、袁際民紀錄、許仁志等招待開會儀式如下、甲、肅立向黨國旗及總理遺像行三鞠躬禮、乙、恭讀總理遺囑、丙、主席陳德徵報告、今天自第四次市民代表大會、我們將上海反日會自成立迄今之工作概況、報告於各代表、使各代表一方面明白本會以往的工作成績、一方面注意中日交涉問題、上海反日會成立以來、計開執行委員會四十五次、收到文件二千八百七十六件、發出文件二千五百七十六件、（印刷品不在內）基金方面九月份止共收銀十五萬九千八百七十七兩四錢一分、共收洋八萬七千六百元另一角八分、未到期洋十二萬元、收支方面、自成立起十月念七日止、共收入洋二萬九千三百六十七元、共支出洋二萬八千八百三十一元八角九分、存實業銀行洋五百二十八元一分、最近議決於十月底截止發給通行證、今後對日經濟絕交大綱、正在起草中、舉其原則、**對於販運日貨之奸商・予以更嚴厲之處分・在濟南慘案以前商店之日貨・如係觀望不經登記者・亦不再予姑息・**其次如各種組織狀況及工作詳細情形、均載及日特刊中、恕不再贅、現在中日交涉尚未解決、日前矢田與王部長談話中之最要者、如組織國際濟案調查團處棄舊約等、均在磋商中、**我們做反日工作者須幫助中央政府協力進行・**以謀外交上之勝利、（丁）提案、（子）汪竹一提案、一、發表告全國民衆文、議決通過、二、發表告日本民衆文、議決、譯成日文寄日本各公團、**三、派員向中央及王外長請願根據民意澈底交涉案・議決・推陳德徵汪竹一林培根為代表・**（丑）陳寶人提案、一、改組救國基金管理委員會案、（研案討論）二、重行確定救國基金用途案、除反日會之經常開支外、大部份應舉辦仿製品工廠及市場上求過於供之必需品工會、收容失業工友案、議決通過、寅、許性初提議提議收回國貨公司股本十萬元案、議決通過、卯、代表大會決定基金之用途之原則執行委員會不得變更案、議決通過、辰、創辦貧民住宅、將所得之房租盈利、創辦平民教育案、議決、通過、未、首都反日會代表夏天報告、略謂首都反日會現擬擴大反日運動、有五大主張五大辦法、一、開市民大會示威、二、各團體派代表向國府請願、三、呈請全國反日會開會、四、通電全國、五、直接建議外交部王正廷與談判、一、不撤日軍不、主張、二、須派全權代表不得以領事充數、三、日本須有誠意承認廢除不平等條約、以後再訂雙方互惠平等條約、四、交涉須對民衆公開、五、交涉方針須照總理第二次代表大會宣言、請貴會派代表來京國府會議之際晉京請願、促速解決懸案云云、五時半散會、

財政臨時會議

財政部召集之臨時財政會議、昨日下午在中央銀行開會、原定下午二時開會、因宋部長另有要公、延至四時半搖鈴開會、宋部長主席、開會秩序、（一）向國旗黨旗行鞠躬禮、（二）主席讀總理遺囑、（三）宋部長致開會辭、（四）張次長報告中央經理財政計畫、（五）各代表報告稅收情形、（六）茶點散會、昨日所討論者、均為財政稅收事項、此次因會期急促、遠省在職人員不及於昨日趕到、故今日仍舉行臨時會議一次、明日下午或須舉行正式會議、

市政另訊

▲上海南京兩市政府會呈國民政府、請轉令交通部將兩市電話局劃歸市政府管理、交通部奉令後、以交通政策及歷來債務關係、萬難分發、呈復國民政府鑒核、並函市政府查照、▲商民協會牛羊業分會費紹金呈請財政局承辦西南北三區牛羊驗烙稅、財政局則轉呈市政府、市政府已加核准、准其暫行試辦、▲滬南收捐員廿銘勛方家驊二人、虧款潛逃、市政府呈請國民政府並咨各省市政府、一體協緝、歸案究辦、

蔡元培來滬

國民政府監察院長蔡元培氏以女公子威廉女士婚期在邇、特於日前由甯來滬、料理一切、屆時並出席主婚、威廉女士為西湖國立藝術院教授、與該院教務長林文錚係昔日留學法國時之同學、學成歸國後、努力提倡藝術運動、不遺餘力、結婚日期為十一月三日、

航界特訊

▲大阪公司之巴黎丸、昨日午後進口、在陸家嘴轉船、為風浪衝激、船身不能自持、向邊岸靠去、停止該處之民船駁船、不及讓開者、悉被撞壞、損失極大、即巴黎丸船身亦擱在陸家嘴淺岸、昨日公司中已派往拖、但尚未脫險也、▲昨日美國有大批條銀運滬、共計二千餘件、計值滬洋三百萬元、昨午已在提卸入庫、

嚴查軍火
無論有否護照　無令概須扣留

吳淞要塞司令部、前在吳淞口外、搜獲太極小輪、裝運二十五軍大批軍火、因護照與數目不符、遂被要塞參謀長馬軼、將該輪扣留、派兵看管、一面由司令鄧振銓致電南京軍事委員會、請示辦理等情、已誌二十四日本報、茲悉吳淞要塞司令、昨接軍委會電令着將該項軍火、檢明確數、嚴加看管、並訓令吳淞要塞司令部、以後查獲軍火、無論護照有否、非得軍委會電令、必須一概扣留、

市商協會請召集全國會議

上海特別市商民協會、為擬請召集各地商民協會代表會議事、電陳中央黨部云、南京中央黨部鈞鑒、南北統一、訓政開始、建設要務、應共勗勉、而促成關稅自主、積極提倡國貨、實行發展實業、尤賴商民之共同努力、商民協會與黨治下商民集合之法團、負改善商民組織解除商民痛苦之大責、當仁不讓、義無可辭、現在各地商民協會、自東南各省、以至平津汴洛粵桂、均已次第成立、緬懷全國第二次代表大會所予商民協會責任之重大、與期望之深切、則集思廣益、急起直追、實屬刻不容緩之圖、爰經本會執行委員會議決、擬由本會發起召集各地商民協會代表、討論組織全國商民協會辦法、暨此後商運努力方針、上海舟車所匯、擬即定為開會地點、惟是商民協會既為黨部訓導之商民團體、全國商民協會、又曾受命中央商人部兩令督促組織、所有本會議決擬召集各地代表、核由相應專電奉陳鈞部請賜鑒核示遵、以便籌備進行、無任企禱待命之至、上海特別市商民協會叩、

總理紀念週

▲市政府　昨日上午九時舉行紀念週、市長祕書長參事祕書科長各職員均到、市長主席、行禮如儀、周祕書長雍能報告黨務、張科長淳奇報告本府各重要業務、江祕書報告政治外交、又由徐參事佩璜選定建國方略問題五則、並抽出職員五人次第演講、末由市長演說、深望同仁對於總理遺著加以深切之研究、而對於國內外政治外交黨務尤望注意云、

▲警備司令部　昨日上午十時全體官兵於該部大禮堂舉行總理紀念週、到官兵共百餘人、熊司令賈主任因公缺席、由總辦公廳主任蔣賀主席、許也夫司儀、主席恭讀總理遺囑、行禮如儀、政訓部祕書龐鏡塘作一週間政治報告、要點如下、甲、黨務方面、一、第三次全國代表大會、日期及其選舉出席代表之方法、二、中央決議之登記截止期、三、及特種登記之辦法、三、中央決議、防制共產黨採用連坐法、通令各級黨部嚴為防範、乙、政治方面、一、國民政府行政院正式成立、及各院籌備之情形、二、中日交涉之形勢及最近外交之一般、後由參謀處派員報告一週軍事狀況、

▲兵工廠　昨日上午十一時在政治部大禮堂舉行總理紀念週、該廠及政治部全體職員一百餘人參加、由該廠總務處長李慶生主席、政治部祕書陳白作政治報告、並演講總理心理建設知難行易學說、解釋精透、甚為動聽、一時餘、禮成、散會、

▲第五師　昨日上午九時五師司令部在豐林橋舉行到滬第七次總理紀念週、到全體官佐六十餘人、主席熊式輝、司儀羅冠軍、記錄林炳煌、主席恭讀總理遺囑、行禮如儀後、由政訓部主任熊國華作政治報告、要點一、中央對民衆訓練委員會之處置、二、本師特別黨部籌備請中央登記之經過、三、國際英法海軍協定之內幕、末後各官佐相繼講演、並宣讀三民主義、

張市長昨宴各省國術家

上海特別市國術運動大會於本月二十七八兩日舉行、業已閉幕、念九日中午、張市長在致美齋酒樓歡宴各省武術家及中央國術館江蘇省國術館人員、頗極一時之盛、酒半酣、首由市長代表岑有常致歡迎詞、次李景林代表中央國術館致答詞、王熙昌代表浙省國術館鈕永建氏答詞、并歡迎此次參與上海國術運動大會人員赴京參與蘇運動會、演詞分錄於下、

▲岑有常歡迎詞　此次本市舉行國術運動大會、承諸位踴躍參加、非常欣幸、今日張市長因事不能出席、囑兄弟代表歡宴、承諸君光臨、至可感慰、中國固有武術、本有可觀、不過無人提倡、於是精於此道者、皆祕而不宣、法無所傳、幾至淪沒、殊為可惜、今者國府提倡於上、各機關仿效於下、將來武術定可發展於一般民衆、拳術一道、向來有門戶之見、此次本市運動會、各省參加者頗衆、此後合力以圖發展、可以預卜也、敬酒一樽、祝諸君健康、

後日開幕之中華國貨展覽會
陳列物品佈置就緒　柬請各界蒞場參觀
有盛極一時之各項遊藝

工商部中華國貨展覽會各種籌備工作、已告完竣、茲將各種情形分誌如下、

會場布置

會場前之國貨路南北入口各搭彩牌樓一座、四周並由公用局分置進出停車等指示牌、會所門口新建之牌樓亦已裝潢完工、入門為大禮堂、門口交懸電燈國旗、禮堂可容數千人、內有半圓形之大演台一、開會後聘請名人演講、以及各種遊藝舞蹈電影等、均在該處舉行、禮堂之右為東院、院前廣場繞以竹籬、場外有中國水泥公司贈建之噴水池、四周滿植花木、禮堂之左為西院、則為兒童體育遊戲場、中有音樂亭、四周分置秋千滑梯蹺木頭、以供兒童游戲之用、

陳列國貨

陳列物品各室均經編制號碼、自東院下層右編起首為一〇一至一〇二號為事務室、次一〇三至四號為電汽機械部、一〇五泰山磚瓦公司、一〇六中國水泥公司、一〇七瑞昌五金號、一〇八開灤公司、一〇九至一一一為毛革建築工業用品部、一一二張元泰木器號、一一三至一一五飲食品部、一一八至一二〇廣東室、一二一樓梯、一二二至一二四北平特別陳列、一二五至一二八河北特別陳列室、一二九會議室、一三〇會客室、一三一至一三二委員辦公室、一三三至五職員辦公處、上部第二層編起二〇一至二食用醫藥原料部、二〇三至五商務印書館、二〇六至七江南造紙廠及教育醫藥品、二〇八南洋兄弟烟草公司、二〇九至二一〇中華書局、二一一至一二益中機器公司、二一三至一五藝術品、二一八至二二〇日用品部、二二一至二四緯成公司、二二五至二八鐵機絲織同業公會、二二六至二九無敵麗新染織廠、二三〇申新紗廠、二三一華新紡織公司、二三二至三五染織品部、禮堂前樓為上海市政府、後樓為福建部、以上均為陳列部分、西部第一層禮堂、側一三八五洲固本皂廠、一三九為陶石成三樂眞茄培德售品、一四〇都錦生絲織廠及南洋兄弟烟草公司售品部、一四一恆順糟坊振宇牙刷廠德和豐布號售品部、一四二五州國貨社兄弟工業社民生化工社利民公司售品部、一四三至四六上海銀行特設會場臨時分行、一四七八中華書局售品部、一四九沽之哉、一五〇先施化妝品公司、一五一廣生行售品部、一五二樓梯、一五三四商務印書館售品部、一五八益豐搪磁售品部、一五九中華搪磁、一六〇大華鐵廠、一六一順昌永料器廠華德呢帽售品部、一六四五冠生園茶點處、西部第二層二三八至二四〇浙江陳列部、二四三以下均為售品處、二四二勝德、二四四久和五和二廠、二四五祥泰建新雙輪、二四六三友社、二四七美亞、二四八新亞、二四九綸緯、二五〇上海皮貨、二五一天福綢緞、二五三綿成公司、二五四勝達、二五五本會寄售部、二五八五九孔雀綢緞公司慶成綢緞廠、二六〇振華染織廠啓文絲織及西湖茶食公司、二華東織造廠、二六一益中電氣及偉特電池廠、二六二綸綸毛織廠、二六三冠生園、二六四達豐染織廠永安堂及泰華綢廠、二六五廣生行、東第三層均為陳列室、計三〇一至二家庭日用品、三〇三至五號錦特別陳列室、三〇六至七古玩、三〇八蘇繡、三〇九至三一一磁器、三一二楊慶和銀樓、三一三至一五絲業、三一八至二〇泰茶公司、三二二至二五先施公司、三二六至二九永安公司、三三〇至三三新新公司、各項陳列布置大致就緒、該會昨發柬帖邀請各界蒞場參觀、並希指教、

昨日三會

工商部中華國貨展覽會、昨日下午三時在南市國貨路新普育堂會場招待各省籌備分會代表大會、到哈爾濱韓濟忱汕頭歐華祺湖北許世墉浙江于鎮張志同河南陳泮嶺北平張鴻藻陳文學安徽程鴻齡方燕方江蘇楊衛玉等、由總幹事壽景偉博士主席、略謂各省市特別宣傳、以（一）各省特種生產事業之過去歷史、（二）現在狀況、（三）最近計劃為三要目、宣傳方法或用統計圖表、或用說明書冊、或用特製影片、均所歡迎云云、旋由北平代表報告、謂宣傳品日內即可寄到、江蘇浙江代表謂宣傳品正在印刷中、河南湖北代表謂時間忽促、各圖表項及印刷品等趕辦不及、屆時當請名人演講、當由各出席代表認定日期、計五號為河南日、七號為汕頭日、十二號為安徽日、十四號為北平日、十六號為湖北日、二十三號為浙江日、其餘省市如山東日山西日廣東日廣西日福建日湖南日陝西日江西日東三省日蒙藏日華僑日南京日上海日寧波日湖州日紹興日等、俟商定後再行發表、又由壽總幹事分發到會各代表徽章、並請於十一月一日下午二時蒞會參加開幕典禮云、

又該會於昨日下午二時召集市立小學校游藝委員會、到飛虹惠風南巡時化尚文敬業隱德東明日華崇正南熏湖倉基新民比德明倫等學校代表、當即推定飛虹代表湯天陶編製各校游藝時間、並議決本月卅一日下午三時再行開會云、

再該會游藝股京劇主任王曉籟袁履登、昨晚又召集海上著名票友於律和票房討論游藝辦法、到都建人蔡子香謝復生夏禹爾周秀鷗吳市隱張雲滄沈乃斌秦通理羅曲綠趙時剛景九家陳景塘等十餘人、由王漢強張縉孫招待、議決結果如下、國展會開幕第一二日夜京劇節目、第一日中華公、八百八年、蘭社、劍峯山、逸社、起解、正誼社、夜戰馬超、律和、初出祁山、雅聚集、四郎探母、第二日為律和之連環套、蘭社、斷龍袍、逸社、捉放、正誼社、趙虎城、宇宙瘋、雅歌集、洪羊洞、第二夜為中華公之、寶蓮燈、雅歌集、胭脂虎、曙社、惡虎村、逸社、醉酒、正誼社、六月雪、律和、黃鶴樓、督由各社分別認定、足見給國貨運動之一斑、至散會時已鐘鳴十一時、

▲李景林答詞　此次上海市國術運動、事前布置、籌備周密、雖爲空前創舉、、有志熱誠其事者、甚爲難得、希望此後本合作精神、共謀國術之發展、尤須注重於表演一層、蓋國術在於做給人看、然後人乃有進循、非若他種事業、僅有報紙傳單等文字宣傳、可以畢事也、

▲王應昌答詞　鄙人此次奉館長命隨孫祿堂孫少江鄭佐平諸先生來滬調查上海國術運動大會、各部組織、預備在開省運動大會時藉資借鏡、並借此機會得參觀滬上各名家各團體各省名家表演、更加快意、鄙人覺得此次滬上運動大會、各部組織非常完美、各種表演、尤係中國最高深的武藝、發揮中國尚武精神、影響於中國民族前途者至大、鄙人欣幸之餘與更希望各省名家及滬上各名家各團體將來充任江蘇省國術分館運動大會賜教、藉增光榮、鄙人今天先代表鈕館長表示熱烈的歡迎云云、

國貨銀行已募股款千餘萬元
電請各省速組招股處
造成中華唯一大銀行

國貨銀行前日召集發起人會、詳情巳誌昨報、茲將開會時宋淵源演詞、及開會後發出兩電、分誌如下、

▲發出之兩電　一、各省政府各市政府各省市縣商會各報館轉海內外同胞均鑒、國貨銀行儉日在滬開發起人大會、議決各項、一、十二月二十二日開股東創立大會、二、十一月十五日發起人收款截止、十一月三十日優先股收款截止、十二月十五日第一期普通股收款截止、三、海外及川滇黔湘陝甘東三省等處、於十二月十五日以前繳款、亦認爲優先股、四、各發起人股款概匯滬交本行、指定登報各銀行、五、各處請設分行者、其募繳股款應在五十萬元以上、對於股款調度及分行組織概由董事會主持之、以上各項希查照、並速進行爲禱、國貨銀行發起人大會叩儉、二、各省政府各市政府各省市縣商會均鑒、發起人會儉電計達、務請貴處速組招股處、推定人員切實進行、代收股款銀行並希接洽報告、以便寄發收據爲禱、國貨銀行籌備委員會叩儉、

▲宋委員演詞　本會同人奉命籌備以來、雖自顧能力薄弱、然以爲根本上救國事業、且係國府提倡、知必有熱心大力之人羣起贊助、早觀厥成、幸而風聲一播、京滬暨各省區各界領袖均願加入發起、或親自簽名、或來電表示、或託友人負責代爲簽字、本行發起人因而數達百餘、今日因得開第一次發起人大會、猶憶前次徵求發起人之虞電公佈、外間一種評論謂須先有發起人然後產生籌委會、斷無籌委會先成立再來徵求發起人之理云云、此種誤解正由未能深明國府提倡欲以簡捷方法謀着速效之至意、今發起人大會竟得於籌備最短期間實現、不僅前途樂觀、卽對於組織程序稍有致疑者亦可瞭然矣、惟是登峯造極、始願初步、淵源等身負重大使命、用特報告籌備狀況並條陳意見備共討論、一、本會同人實代表發起諸公而負籌備之責、故關於籌備經過不能不詳爲報告、茲先將本會募股科報告書先爲說明、（報告書列後）二、近日全國商聯代表大會第六次會議、決議一致贊助國貨銀行、此於本行前途實有絕大關係、昨日本會開第八次籌委會巳議決函復商聯大會表示歡迎接受矣、三、昨日籌委會對於股東創立會日期及收款日期經有討論、擬十二月二十日開股東創立大會、然欲開股東會當先期將股款數目結算、方可以確定股權、故發起人股款擬以十一月十五日爲截止日期、優先股款擬盡十一月底截止、普通股款則展至十二月十五日截止、但此層昨會尙有遺漏未提及者、卽爲華僑優先股截止日期以其地處域外似應較國內延長半個月、應昭公允、故特提出應候公決、四、本行擬立目的、在內謀國民經濟之發展、外抗列強經濟之侵略、關係何等重大、然欲達到圓滿目的、必須於總行之外各省或重要市縣均設立分行、庶能成爲偉大之組織、而發生偉大之力量、以爲振興國貨之後盾、惟分行欲普及於全國、則資本極鉅、當然要希望各處平均負担、故各處請求設立分行應規定代招股本之最低限度、昨日籌委會擬定爲五十萬元以上、其股款並須遵照總行之統一調度、以符整個銀行之原則、至於調度辦法應由董事會議決之當否、亦希公決、五、本行發起人卽爲本行之股東亦卽本行之主人翁、甚望各負責任、積極進行、依照本會徵求發起人之虞電、各先繳一萬元以上、並極力提倡、各任招募若干、俾本行得早開業、俟確立基礎之後、再行增募股本至一萬萬元以上、以造成中華唯一之大銀行、則吾國實業發展、當無爲國際經濟之大競爭、惟望我發起諸公共同努力而已、

▲募股科報告　中國國貨銀行籌委會募股科報告云、本行自七二日成立籌備委員會、至今三月有餘、其間可分爲三時期、八月十五日以前爲籌畫進行及宣傳時期、九月十五日以前爲各特派員分赴各省兩縣接洽招募股款時期、九月十五日以後卽爲認股報告催繳股款並規畫一切手續時期、茲將政府及各地方巳認股款數目與正在進行中尚未據報告認股之各省市縣及海外各埠分列於下、甲、政府巳認提倡股者、一、國民政府一百萬元、二、江蘇省政府五萬元、三、上海特別市市政府五萬元、四、安徽省政府二十萬元、五、江西省政府二十萬元、六、奉天張委員學良三十萬元、七、甘肅省政府一萬元、八、陝西省政府一萬元、九、廣西省政府二十萬元、乙、各地方巳認股者、一、上海三商會三百萬元、二、上海國貨大同盟會五十萬元、三、上海先施公司趙冲君五萬元、四、湖北一百萬元、五、杭州商會五十萬元、六、蘇州二百萬元、七、常州五十萬元、八、南京總商會三十萬元、九、松江青浦金山二十萬元、十、無錫一百萬元、十一、重慶商會李金安李信至二君二萬元、十二、南京各機關三十萬元、合計巳認股款一千一百三十九萬元、丙、在進行中尚未據報認股數目者、一、河北江西山東四川福建廣東等省、二、天津北平廈門梧州甯波等市、三、香港提岸新加坡麻六甲檳榔嶼吧雙巴東小呂宋等埠、

警備部四次會議

警備司令部日前開第四次部務會議、出席人員熊司令蔣贇賴偉英張高登艇熊永祿李德釗丁偉純、主席熊司令、紀錄徐鑑、（一）恭讀遺囑（二）報告事項（三）議決如下、甲、發出公文應由監印處繕校、收發分別蓋章以明責任而免錯誤、乙、製本部編制表預算書、由參謀處軍需處會商辦理、丙、領用物品應用具領人加蓋私章、無私章不發、丁、本部職員及政府與本埠各機關重要人員之姓名別號住址電話號碼、由副官處調查分別製表備閱、戊、第五師部隊之軍紀風紀應由參謀處當時派員考察、每週至少二次、己、組織閱報室、上海中外報紙各購一份、以便檢閱、庚、防範共匪土匪、應通令所屬各縣縣長事前防範、並負責調查、報告本部、同時函知省政府請其轉令各縣辦理、辛、各學校各工會概況、應由政訓部調查製表、各處保衛團概況由參謀處調查製表、以備查閱、壬、士兵棉衣外套限夜守衛兵之用、由副官處調查購製、

漢鈔執券人集會

中交漢鈔執券人會、昨日下午三時在靜安寺路會所召集臨時緊急大會、到各業代表五十餘人、公推金潤庠主席、略謂報載中交兩行漢鈔將與中央銀行漢票同一辦法、查中交與中央性質不同、決不能視同一律、本會今日應切實討論、以資補救、次由任矜蘋提議辦法四項、（一）電呈國民政府暨各部請求令飭兩行從速兌現、（二）通電全國商會一致援助、（三）由會正式函致中交兩行嚴重詰問、（四）通告各團體起而協助、經全體贊成、請委員會執行、次洪雪帆報告國府及財政部批示巳飭令中交兩行設法兌現之公文、末由主席宣告兩行若無切實辦法、一味遲延、本會當於最短時間內另謀相當進行方法云云、關於各種呈文電稿、公請法律顧問魏伯楨朱德軒兩君起草、議畢散會、

中央銀行將開幕

上海中央銀行籌備巳久、茲定於十一月一日行開幕禮及就職典禮、故連日各部辦事人員極爲忙碌、日昨星期例假、亦照常工作、昨日下午四時、該行特召集特別臨時財政會議、到財長宋子文次長張壽鏞及各機關代表四十餘人、由宋子文主席、對於該行此後財政之設施、有重要之討論、

全國棉花檢驗局不日成立

南北未統一之時、我國運輸至外洋之棉花、須由英美各國合組之棉花檢驗所檢驗後、方准出運、今南北業經統一、我國當局、以急應收回主權關係、政府特飭外交部、與該局交涉、現巳妥洽、完全收回自辦、巳委定陸瑞甫爲檢驗局長、地址擇定九江路二十二號三層樓上、約於下月上旬卽可開辦、

生絲分級之進行

江浙皖絲繭總公所、上海絲廠協會、及無錫絲廠、連合組織之生絲分級委員會、決定收集江浙二省廠絲、委托上海生絲檢驗所逐項檢驗、明定標準、茲悉上海無錫二處均由各該地協會負責檢取普通樣絲每牌十條、送所檢驗、浙省各廠逕將廠絲送檢驗所者、爲數亦復不少、惟委員會鑒於各廠對於檢送樣絲、每多選擇繭料、專誠繅製而不於解貨中抽送、殊與該委員會之初衷相背、故該會對於特製之樣絲一概退回務取普通絲、詳爲檢驗、庶各項標準、不致有過高太低之弊、再各廠對於樣絲之原料產地、不加注明、昨亦由該會通知各機關轉達矣、

拒毒會注意滬烟禁
對全國會議之提案

全國禁烟會議、業定十一月一日舉行、期間至爲緊迫、全國拒毒團體代表、業於中華國民拒毒會舉行第四屆年會時、舉出羅運炎程遠帆陳鐵生丁淑靜黃嘉惠等出席該會、擬定提案多種、且皆關係烟禁之緊要者、該代表等對於取締上海鴉片麻醉藥品之私運私賣提案、將其大要撮述如次、甲、理由、上海爲鴉片及麻醉毒物貿易之大市場、每年經過上海輸運內地沿海各埠之毒品、價值不下萬萬元、對於全國烟禁綱條綦重、一般土商、恃租界爲護符、與外人互相勾結、用領事裁判權不平等條約、以經營醜業、歷來海陸軍人、不但不嚴行查禁、且有與朋比爲奸之事實、雖經拒毒會屢次將調查事實、隨時呈報告主管官廳、妥籌根本肅清方法、無如上海行政權、半操外人之手、某租界公務人員、且查有加入販土之事實、故土商有巡捕警探爲其耳目、有流氓土匪爲其工具、有不肖外人爲其保護、有無恥軍人爲其後盾、乃敢橫行罔棄、視禁律爲弁髦、與論雖反對、無如之何、人民雖不平、未敢聲張、查其內容、暗無天日、長此不圖取締、不但上海治安受其騷擾、人民遭其荼毒、結果實使毒播全國、無從取締、爲正源清本計、應妥籌完密方法、切實施行根本肅清、以利烟禁、（乙）辦法、一、調查、上海鴉片嗎啡藥品私運私販內幕、至爲複雜、緣此生活之流氓土販、不下十萬人、據熟識情形者言、日人僑居上海、經營毒品者、幾佔全數三分之一、其數殊爲驚駭、他若歐西丘來各國奸商、特此牟利者、數難勝計、其間且有外國領事加入同謀種種事實、不堪究詰、當舉行完密之調查、將私運私販之方法之組織計畫、以及關係人員、各方面原原本本、詳細探索、然後可以根據事實釐定切實消弭取締之策、二、檢查、上海私運私販之機關、多有完密之組織、甚且有購置或租用商船、常川駛往波斯印度等處、私運鴉片入口、其背後主持人員、多係地方富有財產、及資望之輩、甚且有海陸軍警從中染指、以爲保護之事實、餘如江海輪船往來車輛、亦當爲運毒之媒介、欲圖禁絕、當先行查究各關係人及其商業機關隨時檢舉、從嚴懲辦、不可徇情寬縱、致滋效尤、三、獎賞、上海私運私販既如是複雜、欲圖補救、惟有懸定獎金、以勵報告、苟有通報私運私賣、因而緝獲之烟土毒物、可按估價將罰款提成充賞、一方面對於通報人之姓名又須守祕密、以重信用、而無意外、如是則私運私販之事、定必日形減少、語云、重賞之下、必有勇夫、四、懲罰、對於烟禁亦何不然、私運私販之案、一致查獲對於關係之個人及機關當從嚴處罰、如車輛輪船私運烟土查獲之後、除懲罰私運之人外、對於車船物主、仿照美國法律、亦當處以重罰、餘若辦理烟禁不力、或從中舞弊之文武官吏、海陸軍警、均當按罪撤職嚴懲、以肅官方而勵民衆、（五）租界合作、上海租界常爲藏垢納污之所、甚有土行烟館星棋羅布、中西警探、保護至力、藉以從中取利、故歷來我國禁烟、租界則橫爲阻梗、以致無從實施、故當局切實穩妥方法、與租界當局合作推行、我國政府、對於烟禁素無徹底決心與計劃、故外人視同兒戲、不以爲重、今政府既決定完全禁絕、應當先與租界當局切實接洽、共訂一致遵守之計劃、與論從傍督促、外人必無從推諉矣、

工整會職員會議

上海工整會全體職員代表、昨在虬江路三元里、開第五次會議、行禮如儀、主席錢彥珉報告本會周委員陳三委員赴京領款、昨日周委員致電巳先回滬、元、海委此次派赴京代表陳其英魏志超二同志來函報告情形相同、決議如下、一、侯衛陳二委員及魏陳二代表返滬後、卽行定期召集全體職員大會、共商辦法、二、全體職員自結束後生活異常困苦、再行電請中央迅予將款全發、以便資遣各職員回籍、三、會同各委員審查賬目、

浦東外輪肇禍
因潮漲船不由主
各鄉輪被撞受損

本埠日商大阪公司（パリ丸卽Paris Maru）輪船、昨日上午由外洋進口來滬、因受大風急潮影響、致遭擱淺、同時將停泊浦東之各鄉船軋損十餘隻、又美國商輪（Edenton Seattle）號、因避讓該輪亦將浦西虹口東洋碼頭撞損、並軋破碼頭船六艘、茲將失事情形、調查於後、

▲失事情形　該日輪昨日上午由外洋進口來滬、擬靠虹口該公司匯山碼頭起卸貨物、因漲潮關係、須掉頭向東方能傍岸、正午十二時十五分、適駛至陸家嘴坟山碼頭浦面、巳越過匯山碼頭甚遠、遂擬拋錨掉頭、不料其時東北風甚大、又值漲潮、水經風助、益爲急速、該輪雖拋錨亦不能立時停止、同時船身遂直向浦東方面淺灘靠近、登時擱淺、不能絲毫行動、

▲鄉船遭殃　該日輪既向浦東方面靠近、而停泊於浦東之崇明各鄉船、一時不及解攬避讓、因互相衝接關係、遂被該日輪接連軋損十餘隻、各損前後中各段不等、嗣因該輪擱淺、始停止向裏軋道、

▲美輪失事　是日午後二時十五分、美國野雞商輪、由浦東大來碼頭向北駛來、見該日輪船首在北、船尾在南、（卽浦東方面）、橫於浦江、惟有浦西方面則可通過、卽沿浦西方面餘擠內行駛、距船頭誤向岸旁一直駛去、一時轉舵不及、逐將東洋公司長碼頭西段擠進東段則受激向外、橫出東段吊橋登時脫頭落水、而泊於碼頭裏擋之碼頭船六艘、頓被該碼頭軋破、當有某船上燒飯童某甲受震立足不住、失足墮浦、登時溺斃、尚有船夥四人、亦被軋旋經舁送同仁醫院醫治、

▲事後調查　浦東方面被日輪軋損之鄉船計金長順馮長元金源春金萬順夏高高金德泰張發順施長茂陸長利、（以上均巳往陸家嘴水巡捕房備案）蔡法仁周章毛伊文李興昌徐四子等十餘隻、損失大小不等、浦西方面被美輪軋損之碼頭船、已在楊樹浦水巡捕房備案者姚士生裕龍發周全華等三艘尚有三艘尚未往該捕房報告、而虹口東洋公司碼頭岸旁長廊東段倒坍數丈被擠進之碼頭事後僱小輪向外拖運不出而墮下之東段吊橋亦由濬浦局吊船設法將橋向上起吊、以便照常與碼頭啣接、惟一時頗難就緒、

▲輪未拖出　該日輪自於浦東陸家嘴浦邊擱淺後、卽不能向外行動、旋該公司立派小輪兩艘並僱匯豐洋行大拖駁三艘互繫鉛纜、擬將船身拖出、距直至午後七時尚不能動彈、仍南北橫叉浦江中、據云須候深晚漲潮時或可設法拖出、

兩路憲兵調防

首都衛戍司令部憲兵第一團第三營奉令担任滬甯滬杭兩路巡車任務、業於瓜代時期、由首都衛戍司令谷正倫派憲兵第一團第三營營長沈國成、本月二十六日由京率領全營官兵、於二十七日午前十時到達北站、到華興路華興里駐紮、接替任務、派第九連分駐下關無錫一帶、第十連分駐滬常崇滬一帶、第十一連分駐滬杭全線、軍容嚴肅、紀律嚴明、所負任務當能認真、有裨路政、

全國商會閉會後

▲籌備日報○○○　中華民國全國商會聯合會爲創辦日報事、昨發通告各籌備委員函云、諸位代表均鑒、本會創辦日報、巳由大會通過並推定籌備委員在案、茲定於十月卅日下午二時開第一次籌備會、希準時蒞臨爲禱、中華民國全國商會聯合會叩勘印、

▲代表參觀工廠○○○　中華民國全國商會聯合會自臨時大會閉會後、各省代表連日參觀各工廠、昨日上午十時代表數十人由總商會乘汽車參觀寶山路商務印書館、當由該館總理王雲五等慇懃招待、各代表隨參觀各部十一時許始興辭而返、下午二時參觀江南造紙廠及五洲固本肥皂廠、各代表嘖嘖皆稱設備完美、組織精密云、

上海南京路A九號
泰興公司
最高等西式禮服
有外交官禮服海陸軍官禮服以商人普通常禮服
英國倫敦禮服式樣爲全世界第一本公司製售之禮服卽用英國最上等服料由英國著名裁縫師剪裁所製式樣優美手工精良本公司敢担保爲最高等之禮服
也請卽　駕臨賜顧當竭誠歡迎
泰興公司服裝部謹啓
Lane crawford & co Ltd
(Incorporated in Hongkong)
Shanghai

市婦協會員大會

上海特別市婦女協會、念八日下午二時在少年宣講團舉行會員大會、到會員五百餘人、主席劉蘅靜、紀錄沈競存張君勵、（一）全體肅立向國旗黨旗及總理遺像行禮、（二）主席恭讀總理遺囑、（三）主席致開會詞、（四）會務報告、（五）市黨部代表許孝炎致訓詞、（六）請趙懋先生演講、（七）通過議案五項、一、呈請市黨部轉呈中央黨部令國民政府保障女子絕對的財產承繼權案、二、呈請市政府社會局從速籌設婦女教養所、以收容被壓迫婦女案、三、通電各地婦女協會積極進行禁止蓄婢及童養媳案、四、呈請中央厲行禁止納妾案、五、通電各地婦女協會進行識字運動案、（八）茶點、（九）游藝、一、少年宣講團化裝演講、二、敦仁女學跳舞、（十）高呼口號散會、

吳淞各船商組織護商巡船

吳淞釣船各幫船商代表鄭樹璋周彭生林梅卿王介生蔣文新葉介泰等五十餘人、昨日上午十時假南商救火會大樓開會討論對於淞口外一帶海匪猖獗、刼船勒贖、日有所聞、若不妥爲防護、後患更何堪設想、議決組織江浙船商聯合會、並推定執行委員十一人、監察委員二人、由執監會推出鄭樹璋林梅卿王介生三人爲主席、俾得各負責任、擬租大號釣船兩艘、作爲護船、兵士槍械彈項等巳由吳淞水警區担任、租船經費由各船商負責擔認、

金問泗舊病復發

交涉員金問泗前因由甯回滬時曾經抱恙、延醫調治、當因外交正亟不待痊愈、遂到署辦公、邇來公務殷繁、日無暇晷、致舊疾復發、前晚咳嗆一夜、以致昨日未能到署、據醫者云、須靜養調理數日、方得奏效、並急酬應、所有日行公務緊要事件、悉送住宅辦協、例行事件由各科負責代行、

昨晨七浦路火災

昨晨二時三十分許、七浦路忽報火警、計焚去房屋十數幢、幾四歲女孩一口、當火起時、適值夜深酣睡、故遭災之戶、有跌傷者三人、茲將詳情探錄如左、

▲起火原因○○○　查該處情況、適爲七浦路中段、有一小街、此間市面入晚十時許、卽行收歇、故十二點鐘後、無不安睡、每晨六七時、卽開板、惟有豆腐店務育達早、據云此次火原由豆腐店之灶膛內上樑、延及陸中和米店之板、蓋該處除此以外、無何可爲起火之原因也、

▲延燒各戶○○○　豆腐店之灶適附西牆、故陸中和米店、全部燒燬、該米店本在轉角、無如南北之衝、狹不及丈、故對面之成裕烟紙店、實豐柴爿店、江北車夫宿舍、均未殃及、

▲損失概況○○○　豆腐店西牆、火燄直入陸中和米店、故該米店老主婦於睡夢中、巳見火光熊熊、大爲驚駭、卽喚其孫及店夥等起來、其孫名金聲披衣起視、見火勢猛烈、從樓上躍下、以致跌傷腰部、內部亦受震傷、做米司務朱鳳翔跌傷足部、不能行顧重、出店顧祥郎亦傷足、較輕、女主婦祇披衣逃出、所有收入賬款計洋一千二百元、及張金林暫寄存會款二百九十三元盡付一炬、事後檢查、巳成灰燼、其存米僅百數十石、麵粉一百餘包、衣服首飾等總計損失約在八九千元以上、成裕烟紙店等、亦均燒燬、所最可憐者、爲江北車夫宿舍樓上四歲之女孩、不及抱出、葬身火窟、後經巡捕車送斐倫路驗屍所候驗、

▲火後整理○○○　昨日火熄天明後、各保險行卽事檢查、並將燼餘之牆杆、由救火會用繩拉倒、以杜危險云、該處房屋建築有年、都係舊式、故木板最多、適值秋高物燥、火助風威、致釀此禍、然救火會灌救得力、尚未延及附近各戶、亦云不幸之幸矣、

商界小新聞

▲延齡大藥房展期開幕○○○　法租界愷自邇路崇山路口惟善里延齡西藥社、近以擴充營業、設分發行所於南京路勞合路偏鑫里北首、本定陰歷九月二十一日正式開幕、旋以裝修油漆中不及工竣、故改定二十一日爲先行交易、二十六日正式開幕、聞該藥房除發行中西藥品外、並經理浦子雲速戒烟院各種戒烟樣品、屆時并舉行特別大廉價一星期、

▲模範戒烟藥片出世○○○　蘇民製藥社所出之模範戒烟藥片、現巳開始發行、設事務所於雲南路秦仁里、是項藥片係江蘇戒烟醫院院長施濟民所發明、應用醫藥原理費十餘年研究所得、悉心調製而成、藥分八種、自一錢癮起至八錢癮止、藥料配製各個不同、購服者祇須按自已癮量購買何種藥料、依方吞服、一料服完、癮卽戒除、

簡報

▲昨日下午一時、絲廠職工聯合會成立失業團、到失業會員三百六十餘人、推陳鍾祥主席、討論各案如下、一、推舉幹事六人、二、要求聯合會向各廠交涉、以後不得僱用非會員、並立卽停止非會員職務、將失業會員塡補及安插、三、要求聯合會撥給失業團經費、全體通過、

▲日廠工會聯合總會二十八日召集各廠代大表會、議決推舉各廠工會籌備委員、計內外棉第三廠七人、四廠七人、東五廠七人、西五廠七人、七廠七人、八廠七人、九廠十五人、十二廠七人、十三廠十五人、十四廠十五人、十五廠七人、日華三四廠十五人、同興一廠七人、豊田一廠七人、絹絲一二廠十五人、其他日華廠待下星期再行推選、

▲本埠雪茄烟廠、向以華盛永泰人和三家爲最大、茲爲業因團結起見、由華盛工會發起、前日邀集三工會執行委員開聯席會議、議決組織同業工會、昨由戎寶鴻赴市黨部民訓會請示組織方法、蒙指示定名爲「上海市閘北區雪茄烟廠工會」、

▲儉德儲蓄會爲提倡學術起見、組織學術演講社、舉行以來、迄今巳二十九次、茲該會應聽講者之要求、於本星期三（十月三十一日）晚、商請藝術界前輩黃賓虹先生演講「中國美術之商略」、

▲汪亞塵個人繪畫展覽會、開幕四天、連日天氣晴爽、觀者甚衆、出品畫件、售去二十餘點、聞該會於今日下午六時閉幕、不再延期、

市公安局

▲批示　▲呈一件具呈人范作霖等為請給示保護家菴由呈悉查前據該民等以普照菴有地產關係呈請保護業經批示遵向土地局請求未予照准在案今來呈並未查敘前批殊為朦混即以該菴而論果如有證據可憑何以前奉市政府頒發布告寺廟註冊暫行條例限期註冊時並未遵照辦理亦為不解既未經過註冊手續所請給示保護核與定例不符仍難照准此批

上海地方法院

▲佈告　▲為布告拍賣事查本院執行債權人陳善卿與債務人唐承棠因抵款涉訟一案業將債務人所有後開不動產實施查封鑑定最低價額在案茲定於十一月十一日在本院門首投標第七號投標十一月十六日開標凡居民人等欲買是項不動產者仰即遵期開具姓名年齡籍貫住址職業自願出價若干書具密函投入標匭屆期依法開標以投標人中出價最高者為得標人該得標人應於即日繳納標價定銀五分之一餘款於交產時一次繳足即由本院給予受業證書倘逾期不納即以投標人中出價次高者遞補仍照前開程序辦理仰居民人等一體知悉並仰各利害關係人於開標之日一律到場毋得自誤特此布告計開(一)拍賣之標的物坐北朝南瓦平房兩間又東首毘連坐東朝西廂房一間半及隨屋基地(二)物之所在地浦東念四保念六圖唐家弄(三)最低價額銀元八百元正(四)閱看筆錄之處所本院承發吏辦公室(五)領看人顧善卿陳福建及本院承發吏王開成(六)對該不動產如有權利關係應於布告後七日內來院聲明中華民國十七年十月日實貼揭示處所在地院長楊肇熉

▲為布告第一次減價拍賣事查本院執行債權人浦桂春與債務人瞿頌德因抵款涉訟一案業經將債務人所有後開不動產查封標賣在案現已逾期無人承買合行依照上次價額減去百分之五作為最低價額茲定於十一月九日在本院第五號投標十一月十四日開標凡居民人等欲買是項不動產者仰即遵期開具姓名年齡籍貫住址職業自願出價若干當具密函投入標匭屆期依法開標以投標人中出價最高者為得標人該得標人應於即日繳納標價定銀五分之一餘款於交產時一次繳足即由本院給予營業證書倘逾限不納即以投標人中出價次高者遞補仍照前開程序辦理仰居民人等一體知悉並仰各利害關係人於開標之日一律到場毋得自誤特此布告計開(一)拍賣之標的物張裕祥戶則田三畝九分零一毫(二)物之所在地上邑念八保二區十廿三圖翠字圩二百二十九號(三)最低價額銀元七百四十二元(四)閱看筆錄之處所本院承發吏辦公室(五)領看人吳紹泰本院承發吏唐世英中華民國十七年十月實貼揭示處所在地院長楊肇熉

▲為布告第　次減價拍賣事查本院執行債權人時志堂與債務人龔阿毛等因抵款涉訟一案業經將債務人所有後開不動產查封標賣在案現已逾期無人承買合行依照上次價額減去百分之五作為最低價額茲定於十一月九日在本院第八號投標十一月十四日開標凡居民人等欲買是項不動產者仰即遵期開具姓名年齡籍貫住址職業自願出價若干書具密函投入標匭屆期依法開標以投標人中出價最高者為得標人該得標人應於即日繳納標價定銀五分之一餘款於交產時一次繳足即由本院給予受業證書倘逾期不納即以投標人中出價次高者遞補仍照前開程序辦理仰居民人等一體知悉並仰各利害關係人於開標之日一律到場毋得自誤特此布告計開(一)拍賣之標的物沈元觀戶則田一畝五分九厘五毫(二)物之所在地坐落上邑二十四保二十二圖傷字圩六十六號(三)最低價額銀元一百三十八元五角一分(四)閱看筆錄之處所本院承發吏辦公室(五)領看人時志堂及本院承發吏朱心貫中華民國十七年十月二十六日實貼揭示處所在地楊肇熉

▲刑事判決　▲裁定抗告人張鸞遠因不服賽爭議事件裁定提起抗告一案(主文)抗告駁回▲判決張森如詐欺及張仁安附帶民訴一案(主文)張森如意圖為自己不法之所有以詐術使人將本人所有物交付處有期徒刑八月裁判確定前羈押之日數以二日抵徒刑一日張森如應賠償張仁安損失銀幣一百九十九元▲判決徐連生和誘一案(主文)徐連生和誘未滿廿歲之女子處有期徒刑二月裁判確定前羈押之日數以二日抵徒刑一日▲判決李玉山等竊盜一案(主文)李玉山劉長林結夥三人以上於夜間侵入竊盜二罪各處兩個有期徒刑六月各應執行有期徒刑八月裁判確定前羈押之日數以二日抵徒刑一日▲判決屠青生等竊盜一案(主文)路大竊盜處有期徒刑二月裁判確定前羈押之日數以二日抵徒刑一日屠青山無罪▲判決俞元發詐財一案(主文)俞元發共同以詐術使人將有物交付處拘役三十日裁判確定前羈押之日數以二日抵拘役一日

▲刑事批示　▲一件王福安委任律師辯護由狀悉本案業於本月二十七日宣告辯論終結在案仰即知照此批

▲民事判決　▲一件曹頌霖與明星欠租涉訟一案(主文)被告應給付原告房租銀六百六十七兩二錢原告其餘之訴駁斥訟費由原告負担三分之一被告負担三分之二▲一件曹頌霖與郁定初欠租涉訟一案(主文)被告應給付原告房租洋一千一百另六元一角原告其餘之訴駁斥訟費由原告負担十分之一被告負担十分之九▲一件曹頌霖與橋香欠租涉訟一案(主文)被告應給付原告房租銀二千四百二十二兩六錢七分原告其餘之訴駁斥訟費由原告負担十分之一被告負担十分之九▲一件判決孫萬餘與孫徐和嗣產涉訟上訴一案(主文)上訴駁斥第二審訟費由上訴人負担▲一件判決鄧伯昭與嚴庚炎貸款涉訟一案(主文)被告應還原告貸款銀一千四百三十一兩訴訟費用由被告負担▲一件判決錢如紱與陳春記等貸款涉訟一案(主文)被告陳春記應償還原告銀一百五十一元一角六分胡志記應償還原告銀二十一元又銀七十六兩另四分六厘訟費除和解部分由原告負担五分之二外其餘由被告陳春記負担五分之二胡志記負担五分之一▲一件判決李永順與屠關福貸款涉訟上訴一案(主文)上訴駁斥第二審訟費由上訴人負担▲一件判決麗祖書與樓顯廣婚約涉訟一案(主文)原告之訴駁斥訟費由原告負担▲一件曹頌霖與明星欠租涉訟一案(主文)被告應給付原告房租銀六百六十七兩二錢原告其餘之訴駁斥訟費由原告負担三分之一被告負担三分之二▲一件曹頌霖與郁定初欠租涉訟一案(主文)被告應給付原告房租洋一千一百另六元一角原告其餘之訴駁斥訟費由原告負担十分之一被告負担十分之九▲一件曹頌霖與橋香欠租涉訟一案(主文)被告應給付原告房租銀二千四百二十二兩六錢七分原告其餘之訴駁斥訟費由原告負担十分之一被告負担十分之九

▲民事批示　▲一件經退秋聲請回復原狀由狀悉查協和莊訴經退秋等票款一案並非一造辯論判決所請回復原狀於法不合如對於判決不服儘可依法上訴仰即知照此批▲一件文國華為家長訂立婚約無從解除聲請救濟由狀悉據稱各節係屬民事範圍仰正式起訴以憑核辦此批▲一件羊珍和聲請訊明發還由狀悉已庭論矣此批▲一件郭順興續請執行由狀悉已據債務人先後交洋五十元在案仰該民於本月三十日上午九時來院給領餘欠准予續傳訊追此批▲一件張錫華聲請執行由狀悉已庭諭矣此批▲一件張錫華聲請委任代理由狀悉准予委任此批▲一件柴訪樵請領案款由狀悉仰於本月三十日上午十時來院領取可也此批▲一件吳萬順聲請發封並拘提嚴追由狀悉查本案業經該號經理吳楠康於本年陰歷二十五日聲明債務人柳源記已經遷逃無蹤無從查封具結請求免予查封並經發給憑證飭吏送達在案仰即知照此批▲一件錢玉琦聲請執行由狀悉案已提起上訴所請暫從緩議此批▲一件徐慶泉等請拘朱鐵生執行由狀悉諸福林已交保開釋案並准飭拘朱鐵生到案訊追此批▲一件厲金魁請查封財產由狀悉候傳案訊明核奪此批▲一件黃錦帆聲請執行由狀悉候飭傳訊追此批▲一件裘晉祥聲請查封狀悉候核辦此批▲一件孫國良聲請標的繳納訴訟費用由狀悉查法院徵收審判費用以訴訟標的之價額為準而訴訟標的之價額以起訴時之價額為準為民事訴訟條例第六條所明定查本案和解內容訟費各自負担仰即如數遵繳所請應毋庸議此批▲一件黃綱甫請求移轉執行由狀悉准予函請崇明縣政府執行可也此批▲一件胡捷臣聲請傳保由狀悉已傳保訊追矣着即知照此批▲一件陳元泉等聲請執行由狀悉案已續傳訊追仰即知照此批▲一件陳元泉等委任代理由狀悉准予委任此批▲一件王大坤聲請展緩交款由狀悉案懸已久仰即設法交款所請展緩之處礙難照准此批▲一件諸桂林聲明買受蔣沈氏財產由狀悉仰候蔣沈氏與蔣國斌一案判決確定後再行核辦此批▲一件周愛林聲請執行由狀悉案未確定所請暫從緩議此批▲一件陳瑞基聲請執行由狀悉候飭傳訊追此批▲一件丁厚錦聲請銷案由狀悉准予銷案此批▲一件經退秋聲請回復原狀由狀悉查協和莊訴經退秋等票款一案並非由一造辯論判決所請回復原狀於法不合如對於判決不服儘可依法上訴仰即知照此批▲一件文國華為家長訂立婚約無從解除聲請救濟由狀悉據稱各節係屬民事範圍仰正式起訴以憑核辦此批▲一件周毛囡聲請執行由狀悉查本案尚未確定所請暫從緩議此批

上海租界上訴院

▲民事判決　▲一件張南浦與浙江實業銀行因債務涉訟上訴一案(主文)上訴駁回上訴審訴訟費用由上訴人負担▲一件蔡康仁與岑炯堂因債務涉訟上訴一案(主文)上訴駁回上訴審訴訟費用由上訴人負担▲一件甯紹商輪有限公司與殷阿月因賠償涉訟上訴一案(主文)上訴駁回上訴審訴訟費用由上訴人負担▲一件中國南方世界烟草公司與中國利興烟草公司因欵項涉訟上訴一案(主文)原判決關於運港七十九箱烟之部分撤銷被上訴人應給付上訴人七十九箱烟之烟價其他之上訴及附帶上訴駁回上訴審訴訟費用由上訴人負担十分之三被上訴人負担十分之七

▲刑事裁決　▲一件翁玉書因私藏槍彈不服臨時法院解送法公廨審理之裁定提起抗告一案(主文)抗告駁回

上海租界臨時法院

▲刑事判決　▲一件總捕房訴王錫華私帶烟土一案(主文)王錫華私帶烟土之所為處罰金十元烟土沒收之▲一件總捕房訴侯張氏私帶烟土一案(主文)侯張氏私帶烟土之所為處罰金十元烟土沒收之▲一件蔡春華訴馮滄洲傷害一案(主文)馮滄洲傷害人之所為處罰金三十元▲一件總巡捕房訴李達私帶烟土一案(主文)李達私帶烟土之所為處罰金六十元烟土沒收之▲一件總巡捕房訴馮阪昌私帶烟土一案(主文)馮阪昌私帶烟土之所為處罰金二十元烟土沒收之▲一件孫佳如訴王良才竊盜一案(主文)王良才竊盜之所為處拘役二十日▲一件老閘捕房訴范阿根行賄一案(主文)范阿根行賄之所為處徒刑二月賄洋一元沒收之▲一件老閘捕房訴陳仁祥等售吸鴉片一案(主文)陳仁祥開設煙館供人吸烟之所為處徒刑六月併科罰金三百元烟具等沒收之朱錫根等七名吸食鴉片之所為各處罰金四十元▲一件老閘捕房訴周鴻勛私帶烟土一案(主文)周鴻勛私帶烟土之所為處罰金三十元烟土沒收之▲一件顧永根訴李長發竊盜一案(主文)李長發竊盜之所為處拘役二十日▲一件應我亭訴陸愛生竊盜一案(主文)陸愛生竊盜之所為處徒刑七月鐵頭小刀沒收之▲一件倪孫氏訴張偉濤和誘一案(主文)據告訴人代理人聲請撤回應照准▲一件陸裕氏訴陳紅喬傷害一案(主文)陳紅喬輕微傷害人之所為處罰金三十元▲一件民訴劉輔朝第一廠訴劉久康詐財一案(主文)據告訴人聲請撤回應照准由張林發保人張文彬償還告訴人帽價洋五十元當庭給告訴人領回▲一件鎮義成訴沈大雙子略誘一案(主文)沈大雙子意圖營利略誘之所為處徒刑三年六月▲一件謝福生訴黃維貞強盜一案(主文)黃維貞強盜之所為處徒刑五年假手槍一枝沒收之▲一件老閘捕房訴陳廣居等私帶危險物一案(主文)陳廣居單業金高樹鵬邱士斌共同意圖犯罪持有爆裂物之所為各處徒刑三年槍彈沒收之▲一件桂福生訴陳榮慶等竊盜一案(主文)陳榮慶王走葵竊盜之所為各處徒刑一年六月▲一件鎮寧樂訴馬貽發等誘拐一案(主文)馬貽發馬徐氏均無罪▲一件新閘捕房訴汪幼芝私帶烟土一案(主文)汪幼芝私帶烟土之所為處罰金五十元烟土沒收之▲一件新閘捕房訴張爾明等私帶烟土一案(主文)張爾明周興寶無罪烟土沒收之▲一件普陀路捕房訴盧克秀私帶烟土一案(主文)盧克秀私帶烟土之所為處罰金十五元烟土沒收之▲一件解三村訴葉志祥竊盜一案(主文)葉志祥係患神經病交二百元鋪保着其家長領回嚴加管束▲一件李德基訴陶元林等收買贓物一案主文陶元林收買贓物之所為處罰金三十元馮家高吳金羅收買贓物之所為各處罰金二十五元趙仲楷賈安山無罪▲一件李伯松訴柯壽泉竊盜一案(主文)柯壽泉竊盜之所為減處拘役二十日▲一件麥也陶訴宋寶華等竊盜一案(主文)朱寶華陳金榮無罪▲一件哈爾濱捕房訴王清彩殺人一案(主文)據捕房請求撤回應予照准▲一件祥泰木行訴王阿三竊盜一案(主文)王阿三竊盜之所為處徒刑四月前判六月緩刑之宣告撤銷之合併執行徒刑十個月▲一件公和祥碼頭訴趙本發竊盜一案(主文)趙本發竊盜之所為處徒刑五月▲一件王順山訴郭兆懷等和誘一案(主文)郭兆懷開釋王鄭氏着隨于桂元回家了案▲一件滙山捕房訴殷正才私帶烟土及行賄一案(主文)殷正才私帶烟土之所為處罰金二十元行賄之所為處徒刑三月合併執行之烟土及賄洋三十元沒收之▲一件王清記王阿清陳榮生黃兆金馬文生均不到保洋各十元充公賭具賭款沒收▲一件吳阿根訴王金林竊盜一案(主文)王金林竊盜之所為處徒刑一年六個月▲一件總捕房訴東銘勳販賣淫書一案(主文)東銘勳販賣淫書之所為處罰金三十元淫書沒收之▲一件張來明訴丁順義等傷害一案(主文)丁順義吳昌華胡榮芹傷害人之所為各處罰金二十元▲一件陸祥祺訴龔大郎竊盜一案(主文)龔大郎竊盜之所為處罰金十五年▲一件錢翟氏訴顏富翹搶奪一案(主文)顏富翹搶奪之所為處徒刑六月▲一件王財務訴時林坤竊盜一案(主文)時林坤竊盜之所為處罰金四十五元▲一件周明生訴張阿毛竊盜一案(主文)張阿毛竊盜之所為處徒刑一年八個月▲一件老閘捕房訴秦比竟吸食鴉片一案(主文)秦比竟吸食鴉片之所為處罰金十五元烟土沒收之▲一件于文舟訴楊少泉傷害一案(主文)楊少泉傷害于文舟之所為處徒刑八個月

▲民事批示　▲一件王子良聲請補給論單由狀悉仍仰登報公告如無人反對再行檢同報紙呈候核辦公告文稿仰先擬呈核定此批▲一件王延松陳胡葛辰和已經逃匿由狀悉葛辰和既已逃匿文件自屬無從送達該具狀人即宜速同特別代理人公費聲請公示送達以便進行此批▲一件黃華堂聲請移轉執管股份由狀悉查被原具狀人自應正式起訴依法解決所請論令移轉一節礙難照准此批▲一件邵大寶與張尚義借款案聲請簽請特別傳票由狀悉仰於聲請人於五日內提供担保銀一千兩候核此批▲一件徐毛毛為妻捲逃聲請備案由狀悉查所稱各節無從證實礙難准予備案此批▲一件元熙等撤回訴訟由狀悉准予撤回此批▲一件金壽寬聲請覆訊由狀悉仰即候被告王裕良傳案補具狀聲明以便傳訊此批▲一件英商亞細亞火油公司為與侃克洵價涉訟一案聲請撤回由狀悉案准撤回此批▲一件泰昌木行訴文定為私悉劉榮生貨款案聲請撤回由狀悉准予撤回訴訟此批

▲刑事批示　▲一件中國通商銀行虹口分行為小沙渡路房屋因藏匪肉票被封現已易主請啓封發還管理由狀悉仰候傳案訊明再奪此批▲一件永源五金號訴高福克以空支票付貨案請再傳由狀悉查此案已論知應赴民庭起訴並將被告人交保又合將讞照繳存本院俟民事案結後方許發還各在案所請由刑庭再行傳訊之處未便照准此批▲一件徐玉泉等訴林七寶等散布流言妨害信用案請撤回由狀悉准予撤回此批▲一件楊尚權請求緩刑由狀悉查本案業據該民聲明上訴在案所請緩刑之處應毋庸議此批

▲民事判決　▲一件楊盛與王雲記等因欠款涉訟一案(主文)被告應清償原告洋六十元並自十五年陰歷十月初五日起至執行終了日止之二分週息及另息金四元二角三分訟費由被告負担▲一件魯福根與張寶芳因貸款涉訟一案(主文)原告不到將案註銷▲一件李惠林與施文正因會款涉訟一案(主文)兩造不到將案註銷▲一件濟大典當與裕盛號因抵款涉訟一案(主文)前公共租界會審公廨民國十二年十二月十日所為之堂判廢棄之原告在前訴訟程序之請求駁斥訟費歸告負担▲一件周達寶與王佐熙因離婚及飾物涉訟一案(主文)原告之婚姻准予離異原告其餘之請求駁斥訟費歸兩造各半負担▲一件鄭浩賢與陳亦民因欠款涉訟一案(主文)兩造不到將案註銷

吳之屏律師　西藏路平樂里九八號　電話中央七六二一號
韓作梯 吳國昌 大律師　事務所浙江路北京路口保康北里五〇三號　電話中央五四一七號
張志讓律師　事務所西門路西成里沿馬路一八一號　電話西二二五三
孟長泳律師　事務所法租界西愛咸斯路中廿世號興順東里十號
徐以桐律師　圓明園路十一號　電話中央三百五十三四號
王咸穀律師　事務所臨時法院對面文監師路北四三三二號　電話北四三三二
楊景斌律師　事務所法租界霞飛路一八〇號巡捕房斜對面李梅路口　電話中央六四三七號
胡遠駿律師　事務所老西門外大吉路牌樓永慶里十六號提東安徽英山會館　電話南市八六六
譚辛震律師　事務所山海關路一百五十一號　電話西四千一另六號

錢保鏡律師　事務所中華路泰亨里　上海西門　電話南市一三四九
周域律師　事務所上海小西門江陰街樂盛里四號
胡詠德律師　事務所北京路一百號鹽業銀行四樓　電話中央七一四七
杜學文律師　事務所圓明園路十七號二樓　電話一〇九三六號
秦聯奎律師　白克路逸民里五三六號　電話西四七四八號
沈鏞律師　總事務所英租界北京路九六號四樓　電話中央七〇二八
吳邁律師　英界新安寺路跑馬廳對面同福里一五七　電話西五八三三
潘家田律師　事務所上海卡德路八四號　電話西四〇二〇號
梁伯華律師　北浙江路龍吉里七一七號　電話北九四四號
瞿鉞律師　事務所在(跑馬廳張家浜)白克路M十七號　電話西二六三三號
江容律師　北京路九十六號中央信託公司二樓　電話中央五五五號
汪鳴豫律師　總事務所法租界貝勒路十六號　電話西一二四二號

張籍律師　事務所浙江路臨時法院前七浦路口老唐家弄一百十號　電話北四一六二
汪承寬律師　事務所小西門外學灣里口　南市電話一一二五九
駱通律師　事務所英租界同孚路華順里六二〇號　電話西六五八七
龔同元律師　總事務所上海老西門冬青園路寶昌里十五號
盛振為律師　事務所北京路八十九號三樓　電話中央九六九九號
查人偉律師　事務所愛多亞路三六號　電話一六六六〇
董慶餘律師　事務所曹設法租界世自邇路仁昌里二十二號
陳金鏞律師　事務所七浦路六零九號　電話北二九四號
汪有齡律師　事務所靜安寺路西摩路安里六七三　電話西四八六五
凌光謙律師　事務所北蘇州路四二西　電話四一六二
殷士傑 王維楨 律師　南事務所上海大東門內崇福路一六九號　北事務所新閘路孚家花園十　電話西六七七九
俞鴻芬律師　事務所西門冬青園路八號
陳文照律師　事務所三洋涇橋愛多亞路三十八號　電話一九七四七號

馬崇鑣律師　事務所老西門內曾家橋修竹大華里　通訊處二馬路望平街馬敦和號內
戴成祥律師　事務所愛多亞路三十三號　電話中央六二九八
姚文壽律師　事務所上海西門壽祥里三十一號
魏炯律師　事務所河南路一八三號　電話中八五〇六
吳寶地律師　事務所小南門外喬家濱五號　南市電話一另一五四
詹紀鳳律師　住址白克路大通里三一六號　電話九四
陳霆銳律師　博物院路二十號　電話一二一七四號
巢堃律師　事務所愛文義路五十三號　電話西四六三二號
毛鳳五律師　事務所白克路侯在里七四四號　電話四八八二號
鄭天錫律師　事務所博物院路念二號二樓　電話一三八一三號
黃展言律師　事務所上海圓明園路十一號　電話中央三五三號
徐炳成律師　事務所白克路西祥康里　電話西四〇三八號
吳光鼎律師　事務所山海關路西永定里二五一　電話三四六一四

湯應嵩律師　事務所小南門外小九華街商會新弄十二號　南市電話二百七十號
莊曾笏律師　事務所四川路一百十二號　電話中央六一四二號
顧兆熊律師　事務所上海老西門泰亨里七號　電話南市一三四九號
陳兆祺律師　事務所小西門外學灣里口　電話南市一四〇〇號
蔡倪培 沈兆九 施慶華 律師　事務所派克路益壽里東號　電話西二千九百七十二口
湯有為律師　事務所海甯路天保里十三號　電話閘北一百念號
黃選璋 唐慎坊 唐慎培 律師　事務所靜安寺路跑馬廳同福里二五九號　電話西六四五三
張驥律師　事務所江西路江蘇銀行對面　電話中央九六二五
張德欽 范者生 律師　事務所四川路二四一號　電話二三九七三號
丁正鈞律師　事務所圓明園路八號
王廷傑律師　事務所南京路六十一號三樓　電話中央九〇二六號

中國通商銀行總行廣告
本銀行創始前清光緒二十三年招集商股資本額定規銀五百萬兩實收規銀二百五十萬兩專營定期活期往來各種存款抵押信用各種放款及匯兌等一切銀行業務本埠南北市分行及外埠分支行暨各種儲蓄手續便捷利息優厚印有詳章取索即奉如蒙惠顧無任歡迎
營業室一六一三八　會計室一〇二七八　電報掛號三七七三　電話經理室一〇五九三　上海黃浦灘七號

謝惠伊二次聲明
江灣廠般七六圖仁字圩五壙七垢則田三畝地勢南北長形南至半浜北至半浜項田地乃乙卯年所置預備作墓之用在此十二年內完糧從未間斷亦未有抵賣等情於本年八月十號家眷等查出以上田地大半築成球場惠記石界已被人私自移去北首形勢已失原狀幸有方單後面圖樣四址確點可以證明今知鄙人之田兩旁及北首盡為英商拍球會所購惟鄙人之田則從未直接或間接售與該會應切實調查眞相速將鄙人之地恢復原狀以清界限至要至盼特再登報聲明
民國十七年十月卅號上海戈登路七百十九號皮字謝惠伊啓

夏鴻萃聲明借據無效
陰歷九月初六日余因急需承郭能愛君為余向伊叔借洋二百元約期一個月歸還並上郭君請寫借據往掉現洋余即親寫借據並遵郭君囑咐月利五分定期十月初十歸還郭君持余借券去後候至深夜無款交來余知五分重利謂為過甚另為余別處籌借余乃向郭君追還借據乃郭君一再延宕堅不交還其心叵測已可概見為此登報聲明九月初七央中借到郭夢生處大洋二百元言明按月五分起息議定十月初十日期歸還清楚一紙者先期宣告無效除向郭君嚴重交涉外特此登報聲明無效

受盤聲明
逕啓者大南門外電話局後和豐錦記槽坊現因店主無意經營願將店基生財憑中出盤與和豐協記為業所有陰歷九月初十日以前錦記與人往來賬目及人欠欠人一切等情均歸錦記理楚與協記無涉恐未週知特此登報聲明
和豐錦記槽坊啓

周禹水為妹賽林與方永興脫離婚約聲明
啓者胞妹賽林前曾憑媒介紹為方永興之童養媳與其子祥雲訂約未婚今因雙方意見不合仍由媒言定解除婚約雙方均立有脫離婚約證據此後雙方各自另行擇配婚無異言恐親友省未周知特此登報聲明
女兄周禹水謹啓

殷繩戊律師受任合其祥玻璃號隆泰祥玻璃號合與祥鐵號慎泰興鐵號常年法律顧問
嗣後關於上開各號之信譽權利及一切法益本律師負依法保障之責此佈
事務所北四川路 電話北四二三四 蘇州路B一四

楊貽香遺失徽章聲明
鄙人於九月十四日遺失上海特別市商民協會分會花棉業第十一號徽章一枚茲特呈報上級機關倘以後有發現作為無效

聲明作廢
今有四行上海儲蓄會定期儲金十份第五〇五五號五〇五六號三六七二號三七八八號五四四一號儲蓄計五件具計洋二千五百元除向該會請求作廢外特此登報聲明作廢
顧達生啓

顧耀山牙科醫生
本牙醫向住八仙橋二十餘年今因原處不敷應用特遷移對面德順里弄內九號照常應診倘蒙各界士女惠顧者曷勝歡迎之至
本牙醫謹告
時刻上午十一點起至下午六點止

遺失田單
茲挾遺失租道田單三紙坐落上邑念八保十九圖空字圩第十六號七號業戶楊雲八則田一畝三分四厘又章字第十九號田一畝七分從訓則田二筆五分八厘如有發現特此概作無效原單登報聲明
般嶺先啓

遺失股票聲明作廢
此次北平秦安棧包運交通銀行同入行李遺失鄙人皮箱一口內有中國銀行股票朱仲章戶歲字九百十五號十股股票一張摺一扣朱月記戶寒字三百五十九號又玉百三十五號又六百三十號炅字九百六十石號冬字四百三十九號一股股票五張息摺五扣連同陽文仲璋二字方牙章陽陽文朱辛森印四字方水晶章陽文朱倪月新四字方牙章一衔除向中國銀行申請掛失補發新票外特此登報聲明一律作廢
朱辛森啓

遺失支票聲明
啓者今在途失落中華商業銀行第二〇八九號支票……除止付外特此聲明作廢

祝味菊醫生　醫內幼科
診所亞路淡水路口關帝廟隔壁三多里內門診上午九時至下午五時餘時出診

女子雙簧　沈英花　張天影
貴府堂會　定期不誤　特別唱曲　南腔北調　價目公道　八元八角　接洽地址
英租界浙江路福興里三派克路七號或益壽里一號或三施公司第四或先施樂園雙簧社女子新劇社可也

欲購科學合光之眼鏡請至……
光華眼鏡公司
驗光整確　品質精良　樣式新穎　價格從廉
南京路大慶里口　電話中九六八六號

教育

北平九校電國府另派校長 并電李石曾請就近催促

國立九校業已上課、李石曾校長遲遲不來、校務艱有各校學業維持會暫行維持、而經費毫無着落、究難維持久遠、昨日國立各校全體教職員大會電催國府、倘李氏公繁不能兼顧、懇速遴派負責校長尅日來平、又電催李石曾速來、謂如不能來、即請促國府即派負責校長來平、照錄原電如下、

▲致蔣夢麟電　南京教育部蔣部長鈞鑒、北平九校業已上課、新催李校長即日來平、主持校務、倘李校長公繁、不能兼顧、懇速遴派負責校長、尅日來平、以免貽誤盼復、北平國立各校、全體教職員大會養、

▲致李石曾電　南京李校長石曾鈞鑒、各校業已上課、盼公即日來平、主持校務、祈勿堅辭、以慰衆望、否即亦懇催促國府、即派負責校長、尅日來平、以免貽誤、盼復、北平國立各校全體教職員大會養、

同濟等三校改由國庫支費 中大通知中校聯會

國立同濟等三大學經費、決改國庫支撥、十月起省庫已不支款、中央大學通知中等學校聯合會、屬轉各校知照、令文云、爲令知事、案准江蘇省政府公函第三〇三一號內開、『逕啓者、案准貴處第三六七五號函開、案准國民政府秘書處函開、准財政部函開、奉常務委員交下大學院院長蔡元培呈、爲江蘇教育經費委員會主席鈕永建及中央大學區中等學校聯合會、請自十七年度起、將同濟暨南勞動三校補助費、改由國庫支給、呈一件、奉諭交財政部核復函達查照辦理等由、並抄送原呈、准此正核辦間、復准函催前由、查同濟等三校補助費、既經大學院議決、准改由國庫支給、案關增加預算、自應函送全國預算委員會核辦、除錄案函送議復辦理外、相應函達查照轉致、爲荷等由、准此、相應函達查照等由、除函知教育經費委員會外、相應函達查照、並希轉知中等學校聯合會一體知照、此致等由』准此、查此案前據該會來呈、迭經本校長提交江蘇教育經費管理處、自十月份起停止撥補、由會函致江蘇教育經費委員會議決、應即實行停止撥給、並由會函請大學院查照備案各在案、茲准前由、合即令仰該會轉行各學校一體知照、此令、

中央大學四通令

一、教育貴有專業精神、切勿輕易更動校長教員、令六十一縣教育局長云、爲令遵事、查教育爲專門之事業、而發展貴有一貫之精神、故從事教育人員、宜令安心服務、切忌輕易更動、疇查本大學頒布之小學校長暨小學教員任免規程、均經明白規定任用階段及每階段之年限、非犯有規定各項之過愆者、不得任意撤換、乃近籍查各縣每以教育行政人員之更換、牽及學校校長之任免、或以校長個人之進退、引起全校教員之更易、似此情形、殊非教育界良好現象、若不亟予糾正、危害實匪淺鮮、用再嚴重申令、各縣教育行政人員及學校校長、應恪遵本大學頒布之小學校長暨小學教員各項任免規程辦理、不得輕易撤換校長與教員、以免糾紛而利進行、除分飭外、合行令仰該局長遵照、並飭所屬一體遵照、切切此令、

二、催報十七年度預算、令六十一縣教育局局長云、爲令遵事、案查本大學區各縣編製教育預算暫行規程、早經令行公布、並製定表冊格式頒發各縣、飭於八月十日以前、將十七年度預算編定、呈候核奪施行在案、現在學年開始、已逾兩月、而各縣教育預算、尚多未據呈報前來、各該局長須知經費爲事業之母、若不於學年之始、詳審經費之多寡、籌劃事業之緩急、通盤權衡、精密支配、則難免輕重倒置、虛糜款項、事業因有偏頗發展之弊、經費更有入不敷出之虞、查十六年度改革伊始、各縣教育經費、多有未定預算者、或雖定預算而不嚴格遵守任意支用者、卒致虧欠鉅額、無法彌補、前車殷鑒不遠、覆轍豈可再蹈、各該局長應迅遵照前頒規程及表冊格式、從速編製預算、呈候核奪施行、凡未經列入預算、呈請本學校核准者、任何經費、一概不得動用、仰各遵照此令、

三、望速組織行政委員會及經濟稽核會、令六十一縣教育局局長云、爲令遵事、案查中央大學區縣教育局行政委員會暫行規程、及江蘇各縣教育經濟公開辦法、早經先後公布、令行各縣遵照辦理在案、前者所以集思廣益、共謀教育之改進、後者所以昭示信用、事至重要、乃查各縣遵令組織行政委員會、固屬甚多、而或僅組織行政委員而未組織經濟稽核委員者、或併兩者均未成立、尚屬不少、因此教育行政人員遭人誤會、致被控告者、不一而足、似此情形、非惟不得地方之贊助、反滋無謂之誤會、妨礙教育進展、關係殊非淺鮮、用再重申前令、仰各該縣教育局長從速遵照前頒規程辦法、暨訓令院字第六七〇號、規定行政委員會聘任委員各種資格之類數、召集各機關代表、遴聘相當人員、依法組織呈報、以利進行、是爲至要、此令、

四、催報學校辦理擴充教育事業、令六十一縣教育局局長云、爲令知事、查學校教育、應力謀溝通社會、使校內學生、得以完成全生活之準備、校外民衆、得有接受擴充教育之機會、業經令知擬具辦法、限期呈候核奪飭遵在案、距爲期已過、而各直轄學校及各縣教育局、遵令塡報者固有、然迄未奉報者亦屬不少、茲由本大學製定各學校辦理擴充教育活動表一紙、再行令發、仰該局長轉飭所屬各學校、按表每月塡報、以憑察核、切切此令、

嶺南大學科學院開幕

▲遠東科學會同時開會

東廣嶺南大學爲擴充科學教育起見、於前數年計劃建築科學院、由煤油大王捐助一半、並由華人募捐一半、頃已建築完竣、於本月十九日開幕、是日下午四時在該校懷士堂開會、各省代表及海內外科學界中西文士到者數百人、英美日荷等國均有代表到會、廣西省政府代表前教廳長雷沛鴻、廣東省政府代表建設廳長馬超俊、教育長黃節相繼演說、該科學院之偉大、實爲東西現時之冠、來賓均交口稱譽、旋拍照散會、又遠東科學特別會亦於是日假該校開會、上午九時開生物學會議、提出論文九篇、昆虫學十五篇、動物十九篇、物理學會議有論文十八篇、下午二時普通科學會議有論文七篇、下午八時開醫學會議、有論文二十二篇、均爲國內外專家精到之作云、

蘇義教聯辦處訊

蘇各縣籌備義務教育聯合辦事處、前在江甯縣教育局開常務委員會議定刊行義務教育特刊、關於第一期稿已齊集、不日可由民國日報出版、該特刊爲刊佈各地之義教狀況及個人研究義教之心得、以供辦理義教者之參考起見、剅正通函各縣各省徵求材料、各地方教育行政家、熱心義務之教育同志、均可在此發表研究云、(編者按、該特刊已約定每月借本報教育週刊地位刊布一期或兩期、)

嘉定罷教 即將復課

嘉定縣立各學校於二十六日全體罷教、尚未解決、現有該縣旅外教職員以此次罷教、爲教育局與縣指會發生衝突而起、似不應遽使全縣學校停課、影響兒童學業、表示不滿、日昨推請代表陳炳文赴省請願、早日解決風潮、又學生家屬亦鑒於兒童失學數日、推代表黃廣孫顧輯卿赴京、向當局請願、令各校早日復課、昨聞有一部份之教職員、以此事爲教局長與縣指委個人之爭執、學校不當受其波及、已發宣言通告復課云、

寶山縣教局近訊

▲局長視察　浦局長爲確切明瞭各校實際狀況及最近改進情形起見、抽公餘暇暑、分赴各市鄉視察、上星期視察劉行廣福二鄉、結果尚稱滿意、聞浦局長日內將至羅店盛橋楊行等處視察、並擬請袁觀瀾先生偕往參觀云、

▲聘請專員　該局以督學教委有行政事務關係、不能長期指導校務、於本學期起、特聘南京曉莊試驗鄉村師範第一屆畢業生徐企周先生任鄉村小學視導員、對於需要贊助之鄉校、作較長時期的指導、協同改進、以收實效、現徐君已出發先行視察各鄉校、以定指導方針、

▲行政會議　昨日開會出席者袁觀瀾、浦攝英、吳縣長、(吳人豪代)馮漢樓、張京石、嚴誦莪、朱恢伯、趙慰祖、列席者李旦初、劉旦清、陳荷百、王開韶、由袁觀瀾主席計議決要案廿餘件、將分別由局呈准中大後執行云、

縣教局昨日會議

上海縣教育局、於昨日上午九時行總理紀念週後、開第七十一次局務會議、列席者十一人、由潘局長主席、秦伯未紀錄、一、報告上屆局務進行情形、二、各區教委報告視察指導各鄉校情形、三、討論、(一)討論爲縣教育公產向中央大學請示呈文底稿案、議決、修正通過、(二)呈報預算標準及普及教育機關預算隨送各教育計畫摘要問題、議決修正通過、(三)討論公共圖書館巡迴文庫辦法、議決、修正通過、即日通知各學校查照、議決散會、

體育

中華將開萬國預選會

▲本星期日在中華田徑賽場舉行

上海萬國運動會、將於十一月十七十八兩日在中華田徑賽場舉行、中華自開始報名後、共計參加有八九十人之多、茲悉中華全國體育協進會方面、已定於本星期日(十一月四日)在中華田徑賽場開預選會、以資挑選優良份子、而參加萬國比賽云、

西人足球會最近形勢

上海西人足球聯合會、開幕迄今、已屆四週、各隊成績均有可觀、華人隊本季加入該會者有三隊、樂華在甲組中、仍有錦標希望、優遊在乙組A部中、成績亦有可觀、而寶塔在乙組B部中、雖三戰三北、但精神極佳、頗得中外人士之讚美、茲將各隊最近競爭之形勢、列表於後、以供國人關心西人會錦標者之借鏡、

▲甲組各隊成績

隊名	已賽	得勝	失敗	和局	分數
樂華隊	四次	四次	〇次	〇次	八分
拿山登	四次	三次	一次	〇次	六分
上海隊	三次	二次	〇次	一次	五分
臘克斯	三次	二次	〇次	一次	五分
西捕隊	四次	二次	二次	〇次	四分
蘇衞軍	三次	一次	二次	〇次	二分
葡萄牙	三次	一次	二次	〇次	二分
英海軍	三次	〇次	三次	〇次	〇分
塞福克	五次	〇次	五次	〇次	〇分
拿福克	〇次	〇次	〇次	〇次	〇分

▲乙組A部各隊成績

隊名	已賽	得勝	失敗	和局	分數
西捕隊	四次	三次	〇次	一次	七分
上海隊	三次	三次	〇次	〇次	六分
臘克斯	三次	三次	〇次	〇次	六分
英海軍	四次	三次	一次	〇次	六分
優遊隊	三次	二次	一次	〇次	四分
衛生隊	五次	二次	二次	一次	五分
聖芳濟	四次	二次	二次	〇次	四分
伊令隊	三次	一次	二次	〇次	二分
司令隊	五次	一次	四次	〇次	二分
德國隊	四次	〇次	四次	〇次	〇分
葡萄牙	四次	〇次	四次	〇次	〇分

▲乙組B部各隊成績

隊名	已賽	得勝	失敗	和局	分數
旗軍隊	五次	四次	〇次	一次	九分
聖芳濟	三次	三次	〇次	〇次	六分
猶太隊	三次	三次	〇次	〇次	六分
勃拉谷	四次	二次	二次	〇次	四分
R.A.O.C.	四次	二次	二次	〇次	四分
地推而	三次	一次	一次	一次	三分
十二中隊	三次	一次	二次	〇次	二分
伊令隊	四次	一次	三次	〇次	二分
寶塔隊	三次	〇次	三次	〇次	〇分
同文隊	四次	〇次	四次	〇次	〇分

體育場小球賽明日開委員會

上海市一公共體育場小足球競賽會、茲因賽期漸近、對於會中開賽裁判事宜、急須討論、昨日該會發出致委員通告錄後、逕啓者、本會競賽會將開始、關於裁判事宜、亟須精密探討、以免臨時發生事故、茲定於本月三十一日下午七時、在市一體育場時辦評判會議、並敬備晚餐、務希台端撥冗準時出席爲荷、

希洛初戰敗於友光

希洛小足球隊、於前日約友光作友誼賽、三時開始、總結果一與〇之比、友光勝、

排球消息二則

(一)江大體教協會主持之聯會排球比賽、上星期六輪交大與中公比賽、中公因事停賽、卅一日輪交大與持志光華與暨南、但地點由雙方而定、以未得接洽、故無從發表、(二)上星期六午後三時交大排球隊與英華書館校友隊作友誼比賽、於交大球場、由黃文建先生爲裁判員、雙方實力頗充、爭持頗久、竟戰至薄暮始見高下、圍場而觀者、叫好不絕、第一盤二十一對十五之比、第二盤十四對念一之比、第三盤二十一對十三之比、結果交大以二對一勝、

體育與勞働

褚民誼

在過去社會一般人的觀念、大都重視勞心、賤視勞力、從前有句古話說、是『勞心者役人、勞力者役於人』、這種話的階級觀念很深、遺害也就非淺、因此我國的文人、大都精神頹唐、軟弱不振、以爲智識階級、是應該如此的、所以文弱兩字、聯綴爲一名詞、成爲文人必弱、因此民族獨立性漸減、尚武精神銷亡、外人乃錫以東亞病夫的佳號、這是多麼痛心的事、同時所謂勞力者迸命去勞力、他的工作、既無時間的限制、又無分量的規定、非至精疲力竭、不能休息這種過分的勞働、於身體是有大害的、我們要折衷至當、調劑均勻、古時耕餘而讀、讀後而耕、謂之耕讀、這種生活、非常高雅、與稚暉蔡孑民李石曾諸先生、本此意擴而充之、因有工讀之提倡、勤工儉學會之設立、我亦有同樣之主張、去年勞働大學的設立、內分勞工學院與勞農學院、是完全根據工讀與耕讀並重的主張去設立的、將來成績如何、雖難預料、但是相信可以免去從前兩種偏於勞心與勞力的弊病、使得學生能『讀並能耕讀』、將來卒業後、一方得到充分的學識、一方習成嫻熟的技能、學理與經驗皆有、對於學生自己、不患不能謀生、對於社會、可以得着多少實用的人材、不過這種一二校的設立、收效不多、所以現在我們又有一種主張、想把這種工讀與耕讀並重的精神、普遍的傳到各校去、希望凡是中學及其以上程度的學生、每日皆有幾小時的工廠或農場的實習、以代替體操、養成勞働的習慣、既可以強壯身體、並能增加其技能、這真是一舉兩得的事、大約總有表同情的罷、我人生在世上、學問固然是要緊、技能也不可沒有、所以有了學、同時也要有術、學與術是不可偏廢的、況且處世先須解決的是生活問題、假如以學謀生、便可以術爲消遣、以術謀生、便可以學爲娛樂、在從前一般人的眼光、大都注重學、以爲學成後、便可得優崇的地位、不知世界的趨勢、是注重實際的、將來有了術、才能謀生、學不過研究如何改良、與發展術的方法罷了、我國現今的社會、勞心與勞力、仍是截然兩事、勞心者不能勞力、勞力者不知勞心、我們希望能調劑一下、一方使學生每日做幾小時工、一方使工人每日讀幾小時書、這樣做去、心與力始可同時發育、不致偏枯、庶幾將來人人皆能做工、人人皆有智識、國家前途、就不可限量了、現在我國所以貧弱之故、有兩句成語可以概括的說、就是『生之者寡、食之者衆』、而所以致此的原因、是因爲國人將許多時間和精力、稍耗於無用之地、在一般人民染有不正當嗜好與無謂的應酬、如飲酒吸大烟打麻雀及種種賭博、固不必說、即如學校的體操、雖爲鍛鍊身體、爲有益之事、然我以爲太不經濟了、工人不斷的勞力、他所得的結果、是製造品、農人不斷的勞力、他所得的結果是出產品、學生不斷的體操、所得結果何在呢、雖說筋骨強健了、體力發達了、但工人農人勞力合宜、身體或格外強健些、而學生們體操或運動所化去的時間和精力是很多、所得祇此、所謂得不償失、我以爲太不經濟、假如拿全國各學校所用於體操的力量、移至於農或工的工作去、我想他的出產和製造品、一定很可觀、所以現在要想個法子、使得學生在體操或其他運動上的力量、不致浪費、同時並可發展學生的體育、這法子是什麼、就是我們所主張的學校、每日至少一小時的實習工作、我們要把個人與團體的力量集合起來、去從事工作、使得學生體育既可發達、而利用這種力量、並可得到很好的收成、且學成一種技能、你看農夫的車水、兩手不停的轉動、那不是體操嗎、工人的打鐵、兩手奮勇的運用、與體操又有何別、其他工作、如拉的推的挑的抬的腳踏的手搖的種種動作、與體操又何以異、他們這種種的工作、出了一分力量、他的力量、便寄存在他的工作裏面、而得到他所要達到的目的、假如在這種種工作上面、把他所用的力量存起來、設有種種表、可以測驗他力量的大小和時間的長短、那麼便可看出各人所出力量的多寡、與所得結果的大小了、譬如有塊石頭、要將他從地下拿起來放在樓上、我們可先把這石頭的重量估定、譬如是一百斤的、那麼只有五十斤氣力的人、當然拿不動、非有一百斤氣力的人不能去拿他、等到石頭放在樓上之後、我們就可以知道這人一百斤的氣力、已寄在這石頭上了、直至石頭由樓上再落到地下、這人一百斤的氣力才化爲烏有、否則他的氣力是永存在這石頭上的、不過用固體來寄存力量、覺得不易看出、不如用液體看得清楚、譬如三個人汲水、放在三個缸裏、我們但看缸裏水的多少、就可以知道這三人所寄存力量的多少、如這水一天不用、他們的力量是永遠存在缸裏的、所以根據這種學理去進行、將各人的力量集合起來、抱同一目的、做種種工作、那麼就是把許多人的力量聚集起來、存放在一個地方、所獲的結果、果一定是很大的、譬如有大學校一所、設立於山腳邊、在山上做一極大的水池、倘這學校是不近水的、便可在山下築幾個水井、將每日全校學生體操及其他運動所化的力量、用種種汲水的機器、集合起來、大家分工合作、將水汲至池中、如最天天不斷的工作、學生的體魄、固然日漸強壯、池中的水、也聚積起來了、這水便是全校力量的代價、全校力量、便存在池中、每天用這水去發電、便可冲動電機、發出電力、成爲電燈、到此時際、這種力量、就表現出來、供我人的應用、那麼這個學校學生的力量、便不是浪費於無用之地的、一方他的體力強壯、一方並能得着勞動的效果、這是多麼好呢、現在各學校的游戲運動、如網球籃球足球等、以及野外的競走、賽馬比車種種這類運動、含有貴族性的、不是一般貧苦人所能享受的娛樂、而且將時間和力量浪費、殊屬可惜、現在我們要提倡勞動式的體操、使各學校學生、每日至少做一小時的勞工生活、廢除貴族式而成爲勞動化、至於具體的辦法、剛不必限定、各校看四週的環境、因地制宜、努力去設、倘與實行的罷了、將來並擬研究一詳細的具體辦法、以圖樣說明、以貢獻於國人、

上海搬場公司
服務最久

隨帶搬夫四名
車租每小時四元
傢俱嫁粧行李
裝拆搬好

(生殖靈)　(封緘標)

德國政府實驗
男用 女用 生殖靈
每盒服七天洋七元 每料四盒二十八元
本行奉送生殖靈實驗報告書、及照片、函索即寄、

各埠各大藥房醫院均有出售
南京花牌樓太平街豫豐恆內
蕪湖長街井兒巷口
杭州吳山路二七號
蘇州護龍街察院場口
紹興城西郭門裏丁裕昌

德國政府註冊生殖靈廣代表 上海四川路一二二號 美商三德洋行經理 電話中央七〇三一號

三德洋行

新聞畫報
施肇基先生
(三德洋行宣傳部攝)

全世界人類大問題之解決

歐戰名將發狂奇聞

標金　標金略有變更

昨二十九日、標金跌而復漲、稍有變更、統市計有三兩一錢高下、自早市跌去數錢時、因上四五錢、英匯揭後跌落兩計、復以外滙見緊、加起一兩另、午時略降幾錢、下午匯市益佳、扶搖直上、計漲二兩另、後復號減一兩另、而日滙明減旗增、業中買意甚興、場內各號、買戶亦旺、如泰興永康永亨志豐等都有買進、順利萬興及另戶等、則已售出、下午仍然求過於供、而賣出者係多頭脫手及散戶、人心堅持、故祗一時不致跌落也、茲將一日開經過市況如後、十二月份開盤三百六十一兩六錢、計小去三錢、大條及匯兌、因值週一無市、毛盤計有五六錢上下、而匯市趨定、先令開盤為六十一兩七錢、掛牌僅日金降三七五、計七四二二五、內部亦秦、正月份銀行對做七三八七五、遂小至六十兩〇八錢、以後漸高一兩餘、乃匯兌已高二五、又日金亦堅、正月份住友出七四、後由正金出七四一二五故、十點漲為六十二兩一錢、往後復見小面、計跑落七八錢、第因有人售出、至十一點三刻、為六十一兩三錢、午收六十一兩六錢、三月份日金三井買進七四五六二五、正月份尚結七四、午後開出六十二兩一錢、乃物品開大時又減去二錢、旋後各滙益形挺秀、且場內買戶甚廣、人心更為良好、計加上二兩、而日金正月份初結七四一二五、嗣由住友出七四三七五、十二月七四二五、先令頗緊、銀行買進七辨士八一二五、華商銀行出七辨士七五、遠期尤強、正金售出七辨士六二五、至四點光景、漲為六十三兩九錢、倏忽賣方頗多、遂又遞去一兩另、收市際為六十二兩六錢、迨四點三十分兩散、復為六十三兩一錢、比前日計加一兩三錢、全日開最大價六十三兩九錢、最小價六十兩〇八錢、計有三兩一錢上落、登賬補水六十二兩、下午六十三兩、物品早開六十一兩九錢、復收六十一兩八錢、下午六十二兩、收市六十三兩五錢云、

外滙　各匯交易尚廣

▲英滙　內盤計有另六二五上落、交易尚廣、上午十二月份出價一先令七辨士八一二五、進價七十辨八七五、興業出三月五千鎊、價七辨士六八七五、有利出二千五百鎊七辨士七五、又進十二月五千、價七辨士八七五、午收相彷、下午初同後挺、正金進十二月一萬、係興業出價七辨士八一二五、台灣出五千價同、麥加利出一萬、價同、華義與德華對做一萬、價同、東亞出正月份一萬、價七辨士七五、正金住友出三月份二萬、價七辨士六二五至五六二五、收市十二月出價七辨士七五、進價七辨士八一二五、市況見緊、

▲美滙　內盤計有一八七五上下、交易不鮮、上午十二月出價六十四元三七五、進價六十四元五、美豐與正金對做本月份五萬元、價六十四元三一二五、滙豐買十二月份五萬元、又工商出五萬元、價六十四元四三七五、三井進三月份五萬元、價六十四元二五、下午麥加利出十二月份二萬五千元、價六十四元一二五、收市出價六十四元二五、進價六十四元三七五、

▲東滙　內盤已見高翔、計有半分上落、華商大致向結銀行、賣氣不懈、人心趨強、上午十二月份出價七四、進價七三八七五、正月份出價七四一二五、進價七四、以後似萎、正月份由正金出十萬元、價七四、住友三井出念萬元、價七三八七五、十二月出價七三七五、進價七三六二五、此時標金跌至六十兩〇八錢、以後復見回穩、三井出正月份十萬元、價七四、臺灣出十二月十萬元、價七四、正金又出正月份十萬元、價七四一二五、三菱買十萬元、價七四、午時收盤、正月份出價七四、進價七三八七五、十二月出價七三八七五、進價七三七五、下午開出即堅、三井出十二月十萬元七四、浙江出正月十萬元七四一二五、以後尤挺、乃金市亦高、已出六十三兩之外、住友出正月份十萬元七四三七五、十二月份七四二五、四點後似軟、收市正月出價七四三一二五、進價七四一八七五、十二月出價七四一八七五、進價七四〇六二五云、

大條　大條無甚升降

昨本埠外匯掛牌、僅日金減三七五、計七錢四分一二五、其餘均無升降、至於大條銀及滙兌無電、惟銀行內盤、英美日三滙均一趨佳、進出交易、倘稱靈活、計日金由華商投機家暨抓進三百餘萬元、銀行若正金三井住友皆海以及華商銀行等、皆有售出、英金亦由台灣正金麥加利住友工商興業等售出二十萬鎊、美金銀行互相底交、及華商等、約共三十萬元交易、而標金價格已趨高昂、計提起一兩餘、迨各滙收市、比較上週末、計先令縮去一二五、美金縮一八七五、日金加四三七五、人心甚堅、市氣僕良云、昨為星期一、大條及滙兌向例無電、惟富日十點半、電通社報告、日美出價加一二五、計四十七元二五、進價加二五、計四十七元半、日英出價加另六二五、計一先令十一辨士一二五、進價加一二五、計十一辨士半、遠期日美出入價均加一二五、計四十七元七五至四十八元、日英出價加另六二五、計一先令十一辨士六二五、進價加一二五、計十一辨士七五、午時日美又加一二五、路透電傳倫敦市未有掛牌云、

紗花　紗市疲軟

華紗價昂滯頓日紗反形活動

昨日紗市、又發生港去之疲現象、即華紗轉滯、日紗反見活動是也、其故由於滬上存紗減少、而華紗尤甚、運來抵滬日資、又以紗銷不斷利面緊張、華紗需要既殷、存貨又少、價遂大漲、日紗雖生意不減、但表面上不無關係、市價不動、因之華紗漲愈滯、而華廠日紗、此事前已一度發見、上週紙表形益劇、遂又重見、言之至可寒心、根本問題、亟須推多漲高、以銷紙價、否則紙價紗不能澈底也、昨日紗市因之疲軟、上午近期小四八錢、遠期小一兩外、下午因紙價遠期漲至三七錢、近期仍小一三錢、而標市並未回疲、外埠出品不鮮、現銷亦稱良好、紗市之疲軟、殊不當有、故吾人對此種現象、不當以尋常觀之、

	上午	比前日跌	下午	比上午
十一月	一六二、九〇	四〇	一六二、六〇	小三〇
十二月	一六〇、八〇	八〇	一六〇、七〇	小一〇
一月	一五八、五〇	一、二〇	一五八、九〇	大四〇
二月	一五七、八〇	一、二〇	一五七、五〇	大七〇
三月	一五八、六〇	五〇	一五八、八〇	大二〇

現紗情形尚佳、計由長沙內地江西蕪湖四川安慶牛莊廣東汕頭日野貨等運進各紗、一千三百四百包、價跌五錢、日紗則漲五錢、各牌如下、

二十支

牌子	價	
彩球	一六一、五〇	小包
雲鶴	一五八、〇〇	又
仙桃	一七〇、五〇	
五福	一六五、七五	
藍鳳	一八三、五〇	
人鐘	一五八、五〇	
砲台	一八一、五〇	
雙馬	一六六、〇〇	
立馬	一七九、〇〇	
寶赤		

牌子	價	
日光	一六四、二五	無限司
雙虎	一五五、六〇	
藍鳳	一六六、〇〇	
富貴	一七四、〇〇	
大發	一七四、〇〇	
寶鼎	一七四、五〇	
紅魁星	一七八、〇〇	
金城	一七六、二五	

十支

牌子	價
金雞	一五三、〇〇
金雙喜	一五一、〇〇
大發	一五三、七五
金級	一五四、五〇

十六支

棉市平定

棉市昨日可稱平定、蓋棉市雖不甚穩、紗市又疲跌、但外棉好起二十餘音、市場人心、因之維持、遂能於此紗市下降時穩定不動、實風已稍減、市情略靖、上午漲五分遠月價一錢半、下午無上下、已有為進退兩種勢力所拉平之象、其顯鏈仍在美棉也、各月價如下、

	上午	比前日	下午	比上午
十一月	三三、七〇	大〇五	三三、六〇	小〇五
十二月	三四、一五	……	三四、一五	……
一月	三四、五〇	……	三四、五〇	……
二月	三四、九五	大〇五	三五、〇〇	大〇五
三月	三五、三〇	大一五	三五、三〇	……

▲現棉成交如下

買方	花名	價	件數	備考
裕豐進	陝西	三五、二五	二〇〇件	十一二月送廠
東棉進	又	三四、〇〇	三〇〇件	現送廠
申新進	鄭寶	四四、〇〇	一〇〇件	又
同業進	通州	三五、〇〇	五〇〇包	現棧交

美印棉無市、三品漲二元七角、又訊、二十九日美棉市氣象、未有發展、仍不過維持其平定之局、美棉雖稱行回堅、然以紗市軟懈、故亦未足以鼓舞人心、鄭實際上之需求、亦視紗市、況復銀根轉緊、尤足為市面進展之阻力、故觀現狀、殊無繁榮之可言也、茲將全日到銷、分誌如下、

到貨昨日姚花三百七十七包、今日通花二千七百包、

到貨	件數	價	備考
昨日通花	一千三百包		
裕豐廠進陝西花	二〇〇件	價三五、二五	十一十二月送廠
日華廠進又	二〇〇件	價三五、〇〇	現貨送廠
申新廠進鄭寶花	六三件	價四四、〇〇	又
東棉行進陝西花	四〇〇件	價三四、〇〇	現貨棧交
同行進通花	七〇〇包	價三三、〇〇	至八〇〇包價三五、〇〇碼頭過秤

絲經　美綢廠動辦廠經期貨

昨日本埠洋莊絲市、海外電銷、絲頭亦仍呆滯、祇美綢廠需於廠經價廉、乘機搜購期貨、計由乾利洋行進青年牌SC牌各二十包、價均九百八十兩、又FS牌三十包、價九百六十兩、時泰進斑馬牌三十包、絲色牌二十包、價亦九百八十兩、（以上均滬白廠經特別條份）絲頭歐銷仍無轉機、海外去電、均不見轉、市氣頗疲、昨市黃白絲頭、均無成交云、

厘市　厘市疲軟

▲洋厘　昨（夏曆九月十七日）厘市似見轉軟、早市計為七錢二分四厘半、比前日午後計減半厘、午後回高二毫半、計為七錢二分四厘七五、本埠稍有運出、而新幣略有裝到、華商銀行進出不一、約計數十萬元、江南小洋六錢一分四、廣角上午五錢九分七厘七五、下午五錢九分七厘二五、已小落八毫七忽半、銅元回短一千文、計四百〇八十文、衣牌二千九百五十七文、小落八文、角坯二百四十四文、貼水五十二文、

▲銀拆　昨星期一、各銀行收款甚鉅、各莊店有解出、而划頭款項、頗亦不少、以致拆息堅挺、早市轉賬三錢八分、午後三錢六分、與前午相同、銀行掛價加至一錢五分、乃銀根趨緊云、

五金　五金客銷為暢

▲長江及北洋均有辦進

▲鉛絲　鉛絲交易、以北路為多、天津、大連、營口、烟台等均有買進、故市場趨勢、較前樂觀、昨日售開二百餘捆、以十六至廿號居多、大盤批八兩、廿一至廿五號底貨不豐、價仍平穩、扯八兩五錢、新鐵絲銷路、無特殊進步、本街曾有去路、而數甚寥寥、價格較為呆疲、十六號開七兩七錢半、十七及十八號開七兩五錢、十九號開八兩七錢半、廿號九兩五錢、廿一至廿五號未曾更動、做開約百餘捆、

▲會司鐵　二百磅會司鐵因客銷活潑、市勢異常發展、加之到源缺少、買方吸收尤覺增加、大盤昨又好起二錢半、做開共六七百箱、價目十四兩一錢、豐裕十四兩六錢、坤和十四兩二錢半、華大十四兩、利康十三兩九錢、東貨獨多、三井跌去二錢半、交易不見起色、與西貨適得其反、

▲點條錫　昨日點錫、以杭紹及本幫為最活動、港商因到源不繼、現貨搶緊、不肯放手、致市場形勢、更加精神振奮、價格亦隨之增高、福足開一百〇六兩、小秧九十五兩、寶盒九十六兩五錢、售開共四百六十餘條、

▲水門汀　國貨水泥、因營造作場需要甚多、市面始終俏利、未見回平、日昨期現貨共開出千餘件、馬牌三兩五錢、象牌三兩四錢半、又袋三兩三錢、泰山三兩二錢半、塔牌三兩二錢半、什牌二兩九錢半、

股市　外股交易稀少

昨星期一、西商總會內外股市況、未有若何變更、中外各商、交易亦甚稀少、惟早開盤稍有問訊、如滙豐股又減五元、怡和紗廠加二錢半、逸園跑狗場回小二元半、兩松減五錢、其餘不動、正式買主、祇成交業廣公司、價加一兩、掮客在外間做開怡和若干股、價平定橡皮無甚榮枯、開盤計有卅種給價、內三四種見跌、投機家態度極靜、海外市面亦無特殊變化云、滙豐一千四百卅元、麥格志五兩一錢五、怡和十一兩二錢五、上海五十八兩、新股廿九兩、耶松一百〇五兩、逸園一百八十七元半、以上總會開盤買價、自來水八厘公債一百〇二兩五錢、業廣一百四十一兩、以上總會內成交之價、怡和十一兩三錢半、以上掮客成交之價、

茶市　紅綠茶歐銷忽暢

▲英俄印法等電報續有轉滬

昨日本埠洋莊茶市、忽見轉暢、綠各歐莊鑒於茶價一再下翔、乘機囤積、加以海外市場、亦以價小電報陸續轉滬、以致紅綠茶成交頗暢、計由錦隆怡和協助等行、及華茶公司、成交各路紅綠茶五千三百六十四箱、茶價由疲轉堅、茶市前途、又趨活動云、

秋風起矣過樹容烏　肉金脚帶三蛇上市

蛇之毒以粵產為最、現今科學昌明、將此三蛇去其頭及牙、則全身無毒、其肉則作美羹以宴嘉賓、取其膽以治風痰、本號在申有年、每逢秋冬由粵運到大批、實則無以向之、諸君光顧請至

虹口東七浦路蓬萊閣

商學各界　宿舍

北四川路崇業里上海青年寄宿舍、交通便利、房間清潔、膳食衛生、鐵牀檯椅磁盆浴室設宜、完備、招呼妥當、寓居辦公相宜

市價

銀洋錢市　十月二十九日（星期一市）

	早市開出行情
國幣	七錢二分四釐五毫
江南小洋	六錢一分六釐七五
廣東小洋	五錢九分七釐七五
銀拆	三錢八分
銅元	四百〇八千文
衣牌	二千九百五十六文
角子	二百四十四文
貼水	每角五十二文

	午市開出行情
國幣	七錢二分四釐七五
江南小洋	六錢一分六釐
廣東小洋	五錢九分七釐二五
銀拆	三錢六分
銅元	四百〇八千文
衣牌	二千九百五十七文
角子	二百四十四文
小洋貼水	每角五十二文

國外滙兌

（上海滙倫敦）（申規一兩計算）	
銀行電滙	二先令七辨士半
銀行四月期	二先令七辨士五六二五
銀行買進	二先令七辨士七五
四月定期	二先令九辨士半
帶根電滙	二先令九辨士六二五
六月定期	二先令十辨士六二五
（上海滙法國）（申規銀兩計算）	
銀行電滙	一千六百三十佛郎
四個月期	一千七百佛郎
（上海滙紐約）（申規百兩計算）	
銀行電滙	美金六十三元六二五
四個月期	美金六十六元八七五
（上海滙香港）（港洋百元合規銀）	
銀行電滙	七十八兩五錢
（上海滙印度）（申規百兩計算）	
銀行電滙	一百七十四羅比
（上海滙爪哇）（申規百兩計算）	
銀行電滙	一百五十八盾二五
（上海滙新加坡）（新洋百元合申規）	
銀行電滙	八十九兩二錢五分
（上海滙東京）（日洋百元合申規）	
銀行電滙	七十四兩一錢二五
（上海滙漢堡）（申規百兩計算）	
銀行電滙	二百六十七馬克二五

各國幣價（錢莊做開外幣五點鐘以前之盤）

幣別	單位	買	賣
澳金票	每元	十元〇一角五分	十元〇二角五分
朝鮮票	每元	一元〇一分	一元
義大利	每元	一角三分	一角
安南票	每元	一元〇四分五釐	一元〇五分五釐
中國漢鈔	每元	三角二分五	三角一分五
通濟鈔	每元	三角二分	三角二分
中央漢鈔	每元	三角〇半	三角一分半
法郎票克	每元	八分三釐	八分五釐
新加坡票	每元	二元一角九分	二元
香港鈔票	每元	一元〇六分五釐	一元〇七分五釐
東京老頭票	每元	一元〇五分	一元〇角五分
英金四開	每個	十元三角	十元四角
美金四開	每個	二元〇八角	二元〇九角
花旗票	每元	二元二角	二元三角
英金票	每元	十元三角	十元四角
荷蘭票	每元	八角四分	八角五分
坎拿大票	每元	二元一角	二元一角
印度票	每羅比	七角八分	七角九分
菲列賓票	每元	一元〇六分	一元〇五分

國內滙兌（▲銀行公會報告各省滙市）

地名種類：北京公砝、天津行化、重慶九七平、成都九七平、萬縣九七平、漢口洋例、廈門洋、梧州毫洋、地名名稱、北京銀元、天津銀元、青島銀元、烟台銀元、重慶銀元、成都銀元、萬縣銀元、福州銀元、廈門銀元、南京銀元、汕頭銀元、雲南滇幣、九江銀元、南昌銀元

金市

現貨標金每條　三百七十八兩

又　三百八十五兩五錢

又　三百八十六兩五錢

日銀市電訊　五角八分二五

英美銀塊　五元八角四分

花旗銀水　一先令十一辨士八

英美匯水　一先令八、一七五

英日匯水　四十七元八七五

美日匯水　二先令

倫敦銀塊市電報　廿一二五

大條銀近期　廿六辨士八七五

大條銀遠期　廿六辨士一二五

月份標金開盤數　三六一・六兩錢〇分

十二月　最高三六二・一〇　最低三六〇・八〇　收盤三六三・一〇

前補水　三六二・〇〇

十一月份　登帳　三六二・〇〇

十二月份　登帳　三六三・〇〇

午後補水　三六二・〇〇

標金最高　三六三・九〇

最低　三六〇・八〇

收盤　三六三・一〇

銀樓大同行飾金掛牌　三六三・〇〇

各家天赤（每兩）價洋五十六元五

又十足（每兩）價洋一元七角五

紋銀小同行（每兩）價洋五十五元五

安慶銀元、蕪湖銀元、杭州銀元、長沙銀元、蚌埠銀元、太原銀元：一〇二一・〇五、一〇一八・〇〇、一〇〇三・〇〇、一〇〇二・〇〇、一〇〇六・〇〇、一〇〇二・〇〇

大連油豆餅電（十月廿八日下午二點二十分到申）

貨別	月份	價
豆油	現貨	十八元〇五分
又	十一月份	十八元七角
又	十二月份	十七元五角
又	一月份	十七元四角
又	二月份	十七元四角
又	三月份	十七元五角五分
黃豆	現貨	六元二角八分
又	十一月份	六元二角四分
又	十二月份	六元〇四分
又	一月份	五元九角三分
又	二月份	五元九角三分
又	三月份	五元九角六分
豆餅	現貨	一元九角五分
又	十一月份	一元九角二分
又	十二月份	一元九角一分
又	一月份	一元九角二分
又	二月份	一元九角三分
高粱	現貨	三元二角六分
又	十一月份	三元三角八分
又	十二月份	三元四角六分
又	一月份	三元四角二分
又	二月份	三元五角五分
鈔票	現貨	七錢二分三九釐七五

紐約棉花電報

十二月美花美金	一角九分三四
一月期美花	一角九分三二
三月期美花	一角九分三二
五月期美花	一角九分二八
七月期美花	一角九分〇三
今現貨	一角九分六三
十二月期最高	一角九分三六
十二月期最低	一角九分一五

滬南米市（昨日滬南河下各米市價如下）

米名	價
同里新粳	十三元一〇至十二元九〇
河常新粳	十三元五〇至十三元〇〇
北常高破	十二元八〇至十二元五〇
齊通白破	十二元二〇至十二元〇〇
蘇頂白破	十二元五〇至十一元八〇
常高變元	十一元三〇至十一元〇〇
同里白破	十二元三〇至十二元〇〇
周莊羊尖	十二元三〇至十一元五〇
同里杜尖	十二元二〇至十二元〇〇
北尺新粳	十二元〇〇至十一元六〇

▲嘉穀堂公評米價每石：特別白粳十二元八角、頭號　元四角、二號　元、三號羊尖十二元六角、頭號　元、二號　元、三號新元六角、頭號十二元八角、乙號　元

滬北米市

行號	米名	價
金雙興	新粳	十二元三角五
葉大章	又	十二元一角
石大泉	又	十一元九角
章根福	又	十一元五角
敦大明	又	十一元三角
姚根數	薄稻	十二元七角
石忠如	又	十二元三角
王仲慶	又	十二元二角
豐仁和	杜尖	十一元
葉息資	又	十一元五角五
周金正	羊尖	十一元四角五
倪長林	變元	十三元九角
章其泉	又	十二元三角
項林法	陰元	十二元一角

油豆餅

貨名	件數	價
滙南午桑	一千件	油豆餅業市
滙順午牛豆	五十件	十二兩三錢
源盛輪牛豆	六百擔	五兩三錢
泰輪大牛油	五百擔	五兩八錢
又光達蘇油	一千擔	十兩五錢七分
新豐新餅	一千三百	一兩五錢三分
昌記和豆餅	一千片	一兩三錢

雜糧

貨名	價
南京黃豆	三・九五
又至	三・五七
沙市芝蔴	七・五五
九江白蔴	七・六五
又奶至	七・八〇
漢口元蔴	七・六三
漢口芝蔴	七・三二
又黑麻	七・九三
又小參	四・六三
高郵小參	三・九六
明光小參	四・九五
九江綠豆	四・一五
又冬豆	四・一五
又郵陽子	四・六八
又三陽子	四・八〇
又曲江豆	四・六〇
江北花生	四・三〇
又至	五・六〇
又蔴豆	五・八五
又至	三・八〇
潁州黃豆	三・九三
又	四・七五

（以上單位兩）

湖南稻米、二號西貢　一〇・九二五、一〇・九六五（以上單食元）

上海證券物品交易所

順手十六支棉紗（戡喜牌標準）前市兩　後市兩

月份	前市	後市
十一月	一六一・二	一六二・五
十二月	一六〇・八	一六一・〇
一月份	一五九・三	一五八・二
二月份	一五八・七	一五八・二
三月份	一五九・一	一五七・六

棉花（漢口標準細絨）（習慣稱）

月份	開盤	收盤
十一月	三三・七〇	三三・六五
十二月	三四・二〇	三四・一五
一月份	三四・五〇	三四・五〇
二月份	三四・九〇	三五・〇〇
三月份	三五・二〇	三五・三〇

上海證券交易所（第一市場開市價）（元本位）

▲期貨　七年長期整理六釐公債　十月期　十一月期

▲現貨　二五庫券、整理六釐、七年長期、小二五、續發二五、小續發二五、五年公債、整六、小整六

上海紗布交易所

順手十六支棉紗（人鐘標準）前市兩　後市兩

月份	前市	後市
十一月	一六二・七	一六二・六
十二月	一六〇・九	一六〇・三
一月份	一五八・八	一五八・七
二月份	一五八・五	一五八・三
三月份	一五九・四	一五八・七

上海麵粉交易所

前市兩　後市兩

月份	開盤	收盤
九月份	二・二五	二・一〇
又	二・二〇	二・〇〇
十月份	二・二〇	二・一〇
又	二・二〇	二・〇五
十一月份	二・二〇	二・〇〇
又	二・二五	二・一〇
十二月份	二・二五	二・一〇
又	二・二五	二・〇五

上海雜糧交易所（上午市價）

標準新小麥九月期開盤　四・二二

十月期　四・二一

十一月期　四・二〇

大連黃豆十一月期開盤　四・七〇

標準新小麥十一月期收盤　四・六九

十一月期　四・二四

一月期　四・二〇

東三省黃豆開盤　三・〇五

正月期　四・七〇

船期（十月廿九日）

▲進口輪船報告

新北京　由天津　太古

新寧　由長江　太古

南昌　由長江　怡和

隆和　由長江　怡和

▲出口輪船報告

▲甯波班：新北京、新江天、新寧興

▲長江班：長興、江天、新甯紹、隆和、吳淞、江和、大通

▲定海石浦海門班

▲穿山定海班

▲崇海班

▲溫州班

▲南華班

外洋輪船報告

▲北洋班

▲福州班

▲溫州班

▲英國倫敦班　十一月六日

▲舊金山班　十一月九日

▲西雅圖班　十一月三日

▲香港小呂宋班　十一月七日

▲溫哥武班　十一月十日

▲意國郵船班　十一月九日

▲德國亨寶班　十一月九日

▲法國馬賽班　十一月十七日

滬甯段

上行車

上海北站開、南翔開、昆山開、蘇州開、無錫開、常州開

下行車

南京開、鎮江開、丹陽開、常州開、無錫開、蘇州開、昆山開、南翔開、安亭開

上海北站到

▲附註　上海北站開行之七點〇五分快車、安亭之特別快車、不停靠上海北站、南翔、上海北站、詢問電話北站一九九號

大家來解決這個難題：「東家是個奸商　我是一個職工」

（天涯客人）

我是一個職工，東家是一個奸商，照良心上，應該舉發，但是有一個問題，難以解決。我先講我的地位，家中有一老母一寡嫂一弟一妻二幼子，無恆產，僅可餬口，生意由舅父薦及保；若是舉發，飯碗必破，且以後斷不能在商界立足，欲在工界謀事，因一無所長，亦非容易。若是沒有家累，祇有本身，則甯願凍餓而死，亦必告發，為國除奸，死而無憾。請代解決母嫂妻弟子等衣食住問題，則感激之至矣。暫不將眞姓名寫出，望諸位原諒。

妙騙

丈夫在獄　妻子遭騙
▲友為大官—念元送禮
▲法院易長—卅元請客
▲判決無罪—百六十元
一派胡言　過後方知

住居閘北新民路六十間婦人陳王氏，昨扭江北人羅松文即羅二、至四區控稱，氏夫陳有興、於去年十月為綁票案牽累，被老閘捕房拘去，後有羅二與其拉黃包車之胞弟羅三到氏處聲稱，可以有路出罪，如無罪者須洋二百五十元，減輕者則一百八十元，氏總望出罪，答允二百五十元，先拿十元，作車費，而其弟亦不再拉車，日在氏家坐吃，旋又說現已與熊飛推事說明，可以省釋，須店保出外，氏無店保，乃托曾為偵探之周德發至布店內蓋章取去，嗣忽又來稱，熊推事謂案情重大，無法可想，乃未幾又來說，他有友人何家居，現為大官，他則在何處為書記，可以請何與處院長說明，最好先拿二十元去買一張永安公司禮券贈送，氏又照付，詎不數日又來，謂臨時法院現將調鄭毓秀為院長，最好要拿三十元去請客，氏又付給，至晚來言，請客共化洋二十八元，氏即云，餘多作償車費，至此，羅二謂事體已經商妥，將來人放，須洋二百元，到十一月二十二，氏夫最後一次審理，氏與羅二同到法院候信，羅言推事已判決，氏夫無罪開釋，即向氏要錢，氏即付他一百六十元，因身畔尚有七元，以待夫歸洗浴燒香之需，乃羅二謂此項費用，女人不懂的，交他去辦可矣，步行至捕房門口，等候丈夫出來，詎久久不出，詢問捕房中人，據稱已經上訴，氏夫不能省釋，氏當向要還一百六十元，乃羅云他有何家居有處院長，以大壓下，到底無事的，不料十二月間，法院判決氏夫處一等有期徒刑十五年，現在禁在西牢，氏到正月內又向他索還此款，他云終能弄氏夫出來的，詎迄今九月，未見功效，而羅二亦避面，羅三亦不在氏家坐吃矣，今在新民路看見他走過，故扭案請求究追云云，當奉提訊，羅二供詞支吾，即中送司法科研訊後，解送地方法院，經檢察官預審一過，判令羅二收押候究。

夢的開始（十九）

姚賡夔

王先生等回到家裏，時候已經十一點多了；那樓下客堂間裏的一桌麻雀還在興高彩烈之時，他們四個人專心一志的打着牌，好像並不注意有人走進來。是夜，茵也不回到校裏去了，但她也睡不着；因為那臭虫的侵襲與鼠子的活動，總不能使人安睡；尤其是樓下的麻雀牌劈拍之聲，一直不曾停過，實在使茵更難有睡着的機會。

天將明了，茵才覺得疲乏而勉強睡着，等明朝醒來時，一瞧表上，已經七點多了，而屋中還是靜悄悄地的，隔了一會，才聽見王少奶奶等起床了；這時候已十一點鐘。

『我昨夜實在沒有好好的睡——那樓下的雀興眞濃厚，怎麼終宵不倦？但是同居的人家眞夠受累了！』茵對王少奶奶說。

『這並不是一件奇事，上海社會裏儘有許多人不願睡覺而沈迷在牌和骰子中間的；我們這裏這位二房東，打牌是他們每夜例行的功課；好在我們倒也慣了；否則自然也覺得討厭；他們本來沒有日夜的，你看，現在時候，不是已不早了麼？而他們却還在睡夢中哩！只要等他們一起身，吃一頓飯，你又可以聽見牌聲了！』王少奶奶告訴他說。

果然，隔了三個鐘頭，客堂樓上那咳嗽的聲音，又聲聲送入茵的耳管中了、而樓下的種種嘈雜的聲音，又開始活動。（明日續刊）

廣告與報紙

（豪）

大凡讀報的人可分為兩種，一種是從第一張看起一直看到末了，一切的廣告，徵求，以及國內外的要聞，社會的瑣事，都包括在內；一種是專讀新聞的，對於甚麼廣告之類的東西是不注意的。總之，這兩種人對於新聞是都看的就是了！

商人在報上登廣告，目的在使讀報的人都去看牠，但讀報的人既如上面所說的那兩種，要使廣告的效力普遍起見，不得不把廣告登在新聞的篇幅之內，不登在固定的第一張或第二張，這樣，大家新聞既是都要讀的，那末，載在新聞的旁邊的廣告大家也自然而然的都能看到了！聰敏絕頂的商人有見於斯，因此，這幾天來，本來應該登在封面上的或第一張的減價廣告，都轉移到「本埠新聞」裏來了！於是把這張正當的本埠新聞、弄得來上下左右中都是廣告了！東一塊西一塊，好似爛膏藥一般，弄得讀報的人目迷五色，頗不方便。

這種情形，在商人方面，以為他的廣告「必操左券」，果然很是得意；在報館方面，好在是照封面廣告收費的，且封面廣告仍有人登的，則何樂而不為呢？可是在讀報的人方面，却苦死了！雖然，報紙要靠廣告費來補助，可是報紙的目的不在多收廣告費呀！在正當的新聞的篇幅內，所以我以為，不應該登廣告。

社會一角

▲董家渡裏馬路吳長泰機器廠學徒俞錫泉，因被師虐打，自縊身死。

▲楊家渡開設小茶館之方子清，家小康，迭接盜匪恐嚇信四封，昨緝獲一匪，身穿整潔之西裝。

▲湖州女孩壽金弟壽東美，同在王姓家為婢，以遭虐待逃出，當為捕查見，帶入捕房送法公堂請究，詰其主人住址，均不知；旋有捕房包探兩人，請求房上將兩女領去撫作養媳，堂上准之。

▲老閘捕房悉閘北虹鎮有暗殺黨機關，遂會同公安局前往，在虹鎮二百六十四號內，拘獲匪黨男女十一名，抄出手槍二支子彈十二粒，調查得被告曾於本年九月九號在北浙江路開槍轟斃俞順祥等案有關，並犯開槍拒捕又暗殺重案多起，尚候調查。

▲英軍司令部軍官密而勃之八四九八號汽車，于昨晨六時三十五分撞斃工部局之馬路掃地小工一人。法院判令密而勃酌給撫恤。

▲七浦路七五一號陸中和米店于昨晨二時卅五分失火，勢甚熾，至四時許始撲滅，燒去屋十餘間，一四歲女孩不及逃出葬身火窟。

▲楊樹浦洪復坊一三二九號屋內獲盜二名，手槍子彈抄出。

▲住北四川路二一六號之蔡仲文，在本月十一號用手槍斃其同伴劉開明，經捕房拘解法院，判處徒刑三年又六個月。

□假使反過來說？

（張世豪）

黃慧如是個年已二十二歲且已受過相當教育的女子，不論在理論上在法律上說她被陸根榮『誘姦』是講不過去的；黃慧如對法官說她的首飾等物是她自己拿的，不論在理論上或法律上言，說陸根榮是『幫助竊盜』也是講不過去的：這大家都已知道的了！可是，這次陸根榮在高等法院上訴，所得的判決是如此：

『原判決撤銷。陸根榮意圖姦淫略誘一罪，處有期徒刑三年，褫奪公權三年；又幫助竊盜一罪處有期徒刑二年，合併執行有期徒刑四年。』

呵，這種抹殺事實違背眞理的判決眞不知從何說起？現在，假定我來反過來說，或者這種判決是合理，亦未可知。

黃慧如是個十三四歲的鄉下大姑娘，她向法官說：『陸根榮來引誘我，要我出去開棧房，「意圖姦淫」，請堂上裁判！』接着她又向法官說：『我因為家裏住不慣要出去自由行動，但我手頭沒有錢，所以要偷家裏的首飾等物，拿去典質；可是我做賊又是外行，所以我請陸根榮幫我「竊盜」。』

這樣，陸根榮的意圖淫姦略誘幫助竊盜兩罪或者能成立了吧！但是，事實上黃慧如非但不是個十三四歲的鄉下大姑娘，而且是個二十二歲的受過教育的城裏女子，她也沒有向法官說陸根榮要誘姦她；黃慧如非但沒有向法官說她叫陸根榮『幫助』她『竊盜』，而且她向法官說首飾等物是她自己拿的。

難道說，事實可抹殺麼？眞理可違背麼？輿論可不尊重麼？過去的事實告訴我們，抹殺事實違背眞理，不尊重輿論，這是很危險的，要引起民衆的劇烈的反抗的。愼之！愼之！嗚呼！法，原來如此！

黃文農作　禁止轉載

榮記大舞台　男女合演　九月十八夜戲
袁小樓　李多奎　李瑞亭　林樹森　殷春虎　周瑞安　貫大元　程豔秋　郭仲衡　王又荃
茂州廟　徐母訓子　古城會　曾頭市　戰太平　玉鏡臺

天蟾舞台　男女合演　十八夜戲　特煩全體名角文武准演傑作拿手好戲
王鳳琴　潘雪豔　王芸芳　小楊月樓　麒麟童　劉漢臣　劉奎官　高百歲　董志揚
空前巨製　頭本封神榜　七時登場

丹桂第一臺　男女合演　九月十八夜戲　電話中央一一四七八
孟鴻茂　王寶蓮　小二麻子　蓋玉廷　安舒元　劉筱衡　蓉麗娟　陳筱穆　劉文美　杜雲卿　小孟七　韓金奎
二本開天闢地　七時半登場　請君早臨

上海舞台　男女合演　九月十八夜戲　禮拜二　電話中央六五〇五
吳桂芬　于雨亭　劉慧琴　筱蘭芬　于桂芬　賈璧雲　蔣麗霞　趙如泉　趙君玉　劉豔琴　曹毛包　趙韻聲　郭春華　吳翠云　趙東昇
七本　八本（穿金寶扇恨）

林記更新舞臺　男女合演　九月十八夜戲　電話北四〇〇二
侯月琴　劉喜奎　張韻樓　張質彬　筱月紅　筱香菊　白紅　英鳳　張國卿　陳佩奎　韓鳳斌　劉斌崑
山東響馬　雙好戲　夢遊廣寒

廣舞臺　虹口北四川路　聘請香港全班天女　九月十八夜戲
日戲　碧血鴛鴦（新編配景俠情豔劇）
夜戲　夜航海波瀾記（新編配景俠情佳劇）
全班名伶蓄力拍演

永安天韻樓
大京班十八夜戲
何雪英　畢小樓　鞠德奎　琴鑑芳　伍鳳春　吳寶奎　梅錦　譚趙　紅雲　何頭馨　小瑞亭　小長勝　王樹臣　金獅猴　印德山
二本狸貓換太子

永安天韻樓影戲　★開映大中華百合公司名著新片★
銀槍盜（詳細說明請閱天韻日報）

永安天韻樓柳社新劇　十八夜戲
少年軍人

先施屋頂花園
（大京班預告）
國產影片　無底洞　日夜開演
十七本　狸　十八本　貓
排練純熟擇吉起演

新新屋頂花園
新聲大京班　徐寶元　十六夜　十七夜　十八夜
鐘社新劇

中央大戲院　電話北二二二三
萬丈魔　上海影片公司最近出品武俠奇情名片　但二春主演

新中央大戲院　電話中央三二五五
萬王之王　偉大五彩宗教名片　中有華文說明

新閘北大戲院　地址新閘橋北蒙古路口
大俠甘鳳池　國產獨一義俠巨擘武術巨片　長城公司出品

虹口大戲院　地址乍浦路海甯路口　電話北一四八
十月念九號即星期一起連映五天
海上健兒　雷門萊佛納傑作

城南通俗影戲院　地址大南門南小南門北
今天日夜開映　楊貴妃

大世界　地址愛多亞路西新橋堍
第二次新建築落成共五層
新添四大劇場
第一層新品茗劇場　第二層新越劇場　第三層新添寬劇場　第四層屋頂花園
新添新劇界名角　王美玉汪優游
新添寬曲名班
新樂府全班崑劇
富波女子化裝灘簧

武昌大戲院
怪手　寶蓮女史主演　十集至四十集共十大本
加印華文字幕以便觀覽

新愛倫大戲院　院址海甯路虹口
奪國寶　破天荒五彩武俠巨片　張慧冲導演兼要角　徐素娥主演　慧冲影片公司出品

百星大戲院　地址老靶子路福生路口　電話北一二二五
今日日夜開映
情血　鷄戲

修正後之上海各業工會工人分配表（續）

業名		猪鬃	籐器	百貨	磁器	爆業	印刷	筆	墨	紙	裝訂	風琴	鑄業	牌	火柴	梗片	香	燭
工會數目		1	1	1	1	1	12	1	1	6	2	1	1	1	3	1	2	2
會員	男	160	200	509	196	204	5,604	358	434	2,071	1,849	207	228	1,876	786	109	555	450
	女	97					576			290	97			22	1,088	102		
	童	70			48	9	719			105	155			368	326		15	105
	總	327	200	509	244	213	6,899	358	434	2,466	1,601	207	228	2,266	2,195	211	711	555
非會員	男	420	150	300			16			170	200		20	80	17		16	
	女																	
	童		100															
	總	420	250	300			16			170	200		20	80	17		16	
失業工人	男	20		9	52		95			194	433	20	20	52	17		30	27
	女	7					5				17			2				
	童						20							4				
	總	37		9	52		120			194	450	20	20	58	17		30	27
全體人數	男	580	350	809	126	204	5,620	358	434	2,241	1,549	207	248	1,956	803	109	571	450
	女	97					576			290	97			22	1,083	102		
	童	70	100		48	9	719			105	155			368	326		156	105
	總	747	450	809	244	213	6,915	378	434	2,626	1,801	207	248	2,346	2,212	211	727	555

第三十八期

民國十七年十月三十日

上海特別市社會局編輯　每星期二發行

隨民國日報附送定閱半年連郵費元二角五分全年五角向上海南市毛家衖社會局第一科接洽

第三十八期目錄

○從調解勞資糾紛得來的經驗和感想
○九月份外匯指數
○九月份標金與大條（附圖）
○上海特別市勞資糾紛簡報（八月）
○本市風雨被災之查勘報告
○修正後之上海各業工會工人分配表

從調解勞資糾紛得來的經驗和感想

（永熙）

在黨治之下發生的勞資糾紛，大概是爲生活問題，所以發生糾紛的原因，大概不外後列各種：

一，加薪問題　勞動者因生活環境的困苦，要想改良，不得不向資方要求加薪，但是工資問題，頗爲複雜，有按月計算的，有按日計算的，有按件計算的，大約職工都是按月計算，手工業工人工資，除有些按月計算外，大部分多是按日或按件計算的，因爲工資的規定辦法的歧異，所以加薪的辦法也就不同，總之，要求生活的改良是一樣的。

二，解雇問題　中國向來解雇工人的習慣，大多數是規定端節，中秋，陰歷年底三節，所以到了這三節以後，勞資糾紛要佔有十分之八九是解雇問題。

三，意見問題　我們每次調解勞資糾紛的勞資爭議事件，除少數有特別情形以外，其大多數都是爲意見不合，不是資方說工人不聽指揮，便是工人說資方故意爲難，尤其是資方因工人組織或加入工會而開除者居多，其餘因營業清淡或特殊情形而開除工人者則殊寥寥。

四，營業性質　同一產業或職業的工人，加入同一產業或職業的工會，其糾紛的問題就非常複雜，譬如藥業綢緞業醬業米業熟貨業南貨業等店，他們營業的資本，多者有一百萬的，少者僅一千元的，營業的範圍既然相去天壤，所獲的利益，當然也是相差懸殊，工會要求改良待遇雖然也有勞苦分殊，但是有些地方，難免顧慮失週，因此，糾紛也就很難解決。

五，工會的性質　工會的組織，在同一工廠工作的工人；如商務印書館，南洋煙草公司，英美烟廠，或在同一公司工作的工人；如永安，先施，新新等以外，還有集合一個區域內同一產業的工人組織一個〔

會；如全市絲廠工會等是，或集合一個區域內同一職業的工人而組織一個工會，如藥業，米業，綢緞業等工會是，

上述兩種性質，在第一種範圍內發生勞資糾紛，調解較爲容易，因爲勞方是在一個工廠或一個公司，而其糾紛的對象，只有一個資方，且這種糾紛也不會擴大，若在第二種範圍以內發生勞資糾紛到擴大的時候，調解便非常困難，因爲同一產業或同一職業的工會，其性質是集合一個區域內許多工廠或許多商店內的工人的集團，假使在平工廠發生勞資糾紛，調解若不公平，擴大起來，便要影響到全區域同一產業或同一職業的工廠，如上海全市絲廠工人兩次罷工，所以在一個區域內同一產業或同一職業的工人所組織的集團—工會，其糾紛非常之多，其調解也非常之難。

六、條件的內容　因各業營業的不同，所訂的條件，也就因之而異，就我們所經手簽訂的條件言，除『承認工會，及紀念日——經國府在報上披露或上級工會通令參加者——一律休息兩條大約相同外，其餘差不多都是不同，尤其是待遇辦法，有幾家條件的工資問題，除發給全月工資外還有升工四天或五天不等，有幾家條件每年除每月得走工或請假三日或五日以外，還有兩個月可以回家省親，若不回去，可以多得兩個月的工資，有幾家的撫卹費有規定一千元的，有幾家僅規定一百元，最不平的就是工作時間問題，有幾家條件規定是八小時，有幾家則自九小時到十三四小時不等，這也可以證明社會的複雜和資方對於工人待遇優劣的懸殊及調解勞資糾紛的困難情形了！

七、勞資雙方的心理　大凡在勞資糾紛未發生以前，資方的心理，多是想照常過去，勞方的心理，總是希望資方加些優待，一到了糾紛發生之後，有許多資方則以關店爲要挾，而工方則以罷工爲要挾，到了這個時候，資方的心理，多抱着『工人是共產黨，是要打倒我們資本家的，我們若答應他們此次的要求，他們將更進一步更利害地要求了，』這種話是常常有得聽見的，而工方的心理呢，多抱着『老闆是蠟燭，我們幫他忙賺了錢，他却一點也不原諒我們的苦楚，我們非要達到所要求的目的不可，』這種話也是常常有得聽見的，但是他們——勞資雙方——都只爲顧全自身的利益計，那裏會曉得這種理想的錯誤啊！

八、理論和事實　勞資雙方的代表到了調解委員會的席上，他們的理論都是很強的，資方的理論對於加薪問題說：『我們如果營業發達，當然會加的，就是不至虧本，我們也可以加的，』關於解雇問題說：『我們甚不願意解雇熟手的人而去用生手的人，我們很不願意解雇工友，使他失業，』關於意見問題說：『我們資方是很原諒工人智識的簡短，決不會和他發生意見的，』至於工方的理論，關於加薪問題說：『資方如果沒有錢賺，我們是不要他加薪的，』關於解雇問題說：『資方是無故開除工人』關於意見問題說：『資方因我努力工運，與我有意見，所以將我開除』然而考察他們的事實，雙方都未必能夠言行相符了

還有一件最值得我們懷疑的事，就是資方在調解委員會同意簽字的條件，竟有不肯履行，甚或聲請仲裁，工方對於調解委員會的決定，要末不簽字，若已簽字，則必毫無翻悔地切實履行。照這一點看起來，這種資方不但信用及服從法律的心理不及工人，就是人格也不及工人呢！

以上所說勞資糾紛的種種複雜情形，都是從調解各業糾紛得來的經驗，但是我們調解這一種複雜的勞資糾紛，應當要有一個正當的立場，我們的立場，除了精密地審愼地查察一件糾紛事件的事實秉公辦理外，就是根據三民主義來糾正勞資雙方的錯誤的心理，使階級鬥爭的病態，變爲勞資合作的生理。扶助勞工，是本黨的政策，發展實業，也是本黨的政策，我們發展實業，是爲扶助勞工，並不是扶助私人資本主義，我們扶助勞工，是爲發展實業，並不是扶助勞工專政。我們在扶助勞工之中，不要忘記發展實業，在發展實業之中，也須顧持扶助勞工，既不要站在資本主義的立場，也不要站在階級鬥爭的立場，唯一的立場，就是三民主義的立場。

我們的立場，既然以三民主義爲依皈，但是過去的事實告訴我們，說我們是勾結資方的也有，說我們是偏袒勞工的也有，這種物議，實在是值得我們感想的，我們聽到這種物議，就應反省：我們有沒有勾結

眞茹	10%	50%	30%	10%	四五寸	即退	一二尺	四五日	80	10	30	20	30	60	45	40	80	60	同上
殷行	35%	60%		5%	五六寸	六小時	二尺左右	四五日	70	20	40	30	30	70	50				同上
吳淞	30%	70%			三四寸	四五時	二尺左右	二日	70	20	40	30	30	40	35				
高橋	30%	70%			未没		二尺左右	一日	40	10	30	20	20	40	30				

註一　各區蔬菜巳長大者均無損失，共在播種期內者因大雨所播種子被冲無遺，現均巳補種。

註二　玫瑰

註三　花卉

附註　此表係根據各區市政委員及農民等報告，並加入此次調查所得，由四局會查人員參酌而成。

（二）本市各區堤岸衝毀調查表

區名	圖份	地點	衝決程度	修復工程	修復費用	備考
殷行區	周十一圖	生新地左海公司	十丈	二千餘工	一千三百餘元	經費由公司負担
	周十一圖	生新地左海公司	三丈			
	周十一圖	生新地成塑公司	八丈	一千五百餘工	一千二百餘元	經費由公司負担
	衣十三圖	泰安橋	七丈	未坍加修		經費由市政處支出
	衣十三圖	同上	十丈	內三丈已坍七丈加修五百餘工	一百五十餘元	現由市政處派員督修
	衣十三圖	蘊淞橋	三丈			
	衣十三圖	同上	十一丈			
	衣十三圖	同上	八丈	未動工		
高橋區	十四圖	未詳	二十餘丈			擬市政處辦事人員云該區有塘工局設立屬江南水利局管轄分局在新港桐現有寶山縣建設局派員督修常年經費由七縣糧賦帶徵七縣即寶山嘉定上海崑山太倉南匯川沙至於冲決程度及修復工程工費等則無從探知云云
	十二圖	未詳	未詳			
	二十七圖	未詳	未詳			
	二十九圖	未詳	未詳			

（一）本市各區農作物損失調查表

區別	農作物面積百分比 稻	棉	豆	蔬菜	其他	地高 沒水高度	沒淹時期	地低 沒水高度	沒淹時期	全區沒淹百分比
滬南		30%		70%		未沒		一尺左右	一二日	40
漕涇	10%	60%	20%	10%		三四寸	即退	二尺左右	約四日	80
法華	—	40%	40%	20%		一尺左右	一日	二尺以上	五日	100
蒲淞	10%	60%	30%			一尺左右	一日	三尺左右	五日	60
引翔	40%	60%				數寸	即退	一尺左右	三四日	40
楊思	—	80%	10%	5%	5%	五六寸（註二）	六七小時	二尺左右		50
塘橋	35%	40%	5%	20%		一尺許	二日	三尺左右	四日	40
洋涇	50%	50%				未沒		二尺左右	二三日	40
陸行	50%	50%				未沒		一尺左右	三四日	30
高行	35%	55%	5%	5%		約半尺	二日	一尺許	四五日	70
江灣	20%	70%		10%		未沒		一尺許	五六日	30
彭浦	15%	25%	10%	40%	10%	未沒（註三）		一尺左右	二日	70

農作物損失程度（百分比）

區別	稻 最少	稻 最多	稻 平均	棉 最少	棉 最多	棉 平均	豆 最少	豆 最多	豆 平均	蔬菜其他 最少	最多	平均
滬南				40	60	50				損失種子（註一）		
漕涇	10	20	15	20	50	35	40	60	50	同上		
法華				40	90	65	80	90	85	同上		
蒲淞	5	15	10	10	70	40	50	90	70			
引翔	30	70	50	20	50	35						
楊思				20	40	30	20	40	30	同上		
塘橋	20	40	30	20	40	30	10	30	20	同上		
洋涇	20	30	25	20	40	30						
陸行	20	40	30	20	40	30						
高行	20	60	40	10	30	20	20	40	30	同上		
江灣	20	30	25	40	60	50				同上		
彭浦	10	20	15	20	60	40	20	60	40	同上		

資方？有沒有偏袒勞工？有沒有離開我們的立場——三民主義？有則改之，無則勉之！千萬不要以為說我勾結資方，爽性真去勾結資方，或說我偏袒勞工，爽性真去偏袒勞工，但是我也希望工方不要以為不遂我願，便說經辦人是勾結資方，資方不要以為於我無利，便說經辦人是偏袒勞工，須知我們辦理勞資糾紛，決不是僅為一個階級謀利益，我們是為整個民族的各階級謀利益的。同時希望辦理勞資糾紛的人：不要阿附勞資雙方的心理，而要糾正勞資雙方的心理，不要怕人家說我不公，而要怕我自己不公。如果能怕我自己不公，就不會不公，到了不會不公的時候，那末人家說我勾結資方也好，說我偏袒勞工也好！

九月份外匯指數

社會局

本月各匯平均市較均價上月騰昂計英匯平均縮〇、四三辨士美匯縮九角一分法國縮二二、一法郎日匯增二、二二兩月初日金解禁之說又囂塵上日美上騰華商猛進日匯市況堅俏旋以解禁難解市又轉鬆英美兩匯均尚平靜八月日美會一度回漲旋以日商在美進棉又轉疲勢計截至十五日止各匯均極沉靜變動無多十五日起各匯一致見縮聞某大戶轉做多頭買進外匯甚多極力壓小匯市而全市奇俏影響所及互為因果如是者歷一週之久厥後緊鬆互有始堅終疲月末英匯僅二先令七辨士美匯僅六二、六二五元法匯僅一六〇〇法郎日匯則為七十兩云

綜觀本月各匯之漲落英匯最高達二先令七辨士半最低至二先令七辨士相差半辨士與上月同美匯最高六三、七五元最低六二、六二五元相差一、一二五元較上月差數溢出一角二分五厘日匯最高七三、六二五兩最低七二兩相差一、六二五兩較上月差數減少三錢七分五釐法匯高至一六三〇法郎低至一六〇〇法郎相差三十法郎較上月差數溢出五法郎月來各匯漲跌與上月情勢相似焉

本月各匯比價與上月相較均見增漲計英匯增一、三美匯增一、五法匯增〇、三日匯增二、九總指數則增二、一茲將本月上月及去年同月之指數及各比價錄列於後以資比較

	十七年九月	十七年八月	十六年九月
英	一〇三、二	一〇一、九	一〇八、四
美	一〇四、〇	一〇二、五	一〇九、一
法	二一、一	二〇、九	二二、三
日	九六、二	九三、三	一〇二、七
總指數	九四、四	九二、三	九九、四

九月份標金與大條

社會局

月初標金以銀價疲弱匯兌見長并因傳有日金解禁南滿借款將成之說市況堅挺越出五十兩關外以與上月初旬相較計差十餘兩之多厥後起伏無定漲落尚微盤旋於五十兩關口市仍堅俏十六日以掉期關係加之匯兌趨昂大戶買進逐步趨高大有扶搖直上之勢最高達三百六十兩零二錢漲風可謂熾矣下旬以前週漲風大烈猝生反動然最低仍達三百五十一兩緊俏之勢尚未完全減退云

上月末銀市已見疲軟本月初旬市況更弱近期最小二六便士又二分之一我國雖有購進而歐美印度均有售出自十五日起趨勢更軟最小達二六、〇六二五便士因各國傾向賣出之故月末賣戶轉稀中印俱有購進市況稍堅然與上月相較仍見軟弱也

本月標金比價較上月升三、七大條縮二、六列表示之如次

	十七年九月	十七年八月	十六年九月
標金	九七、七	九四、〇	一〇三、八
大條	八一、六	八四、二	七八、八

標金大條漲落圖

民國十七年九月

GOLD AND SILVER FLUCTUATIONS

SEPTEMBER 1928

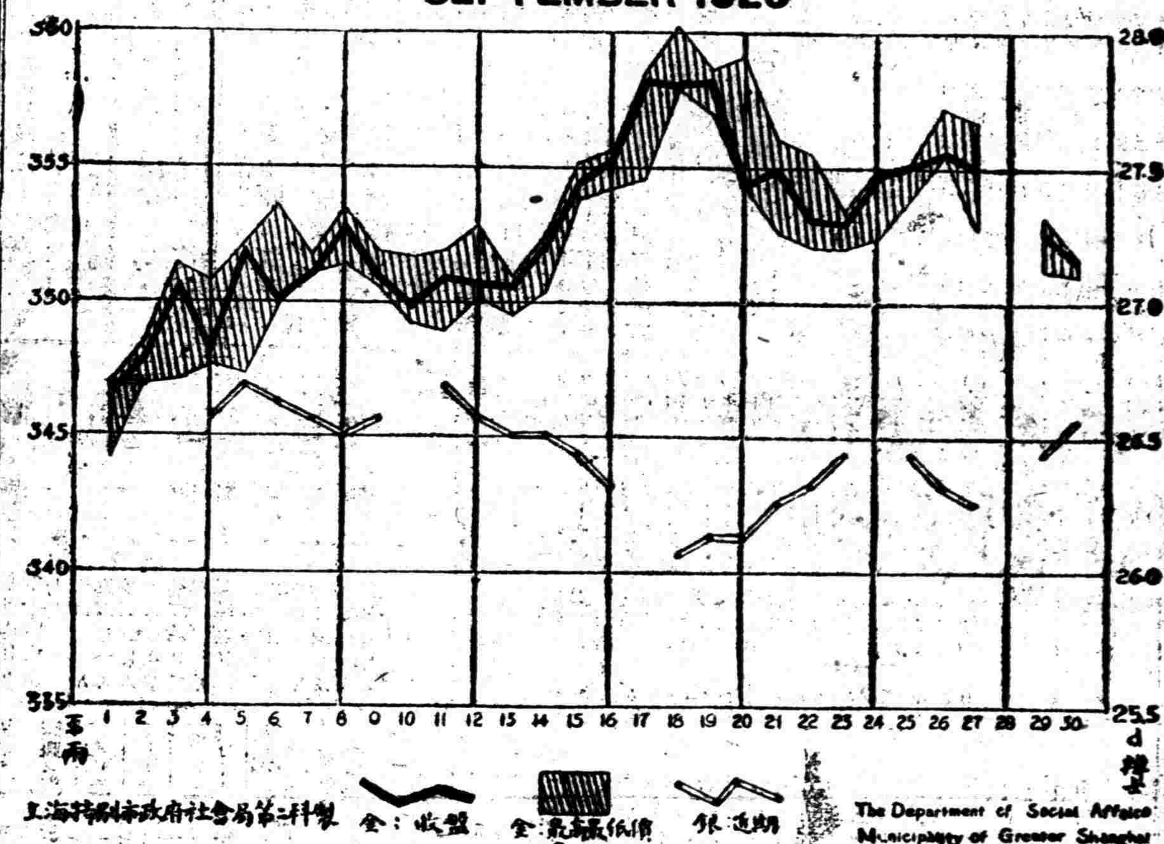

上海特別市三個月內勞資糾紛簡報表

八月份

本月份糾紛案件計二十六起，內承上月份未解決者十七起，（內商務印書館紅利勞糾紛一案上月未及編入亦包括在內）本月份新發生者計九起。依性質而言，屬勞資間者二十四起，屬勞勞間者二起。資方國別，除日資二家外，其餘均屬華商，以類別言，解雇糾紛最多計六起。失業二起。增加工資，簽訂條件各五起。改良待遇四起。其他如包工制，停業，紅利，局規各一起，受糾紛影響之工商廠號達六百七十家，參加職工數一萬七千另三十六人。（內順利人數待查）照業別分析，印刷，招待，綢緞，中藥各二起。餐務，紗廠，火柴，估衣，荳腐，機花，碼頭，食品，車夫，布業，織機，米業，布廠，染織，織帶，風鋼琴，製蘸，絲織各一起。

截至本月底止，已解決者共十九起，尚未解決者達七起，其中以糾紛而引起罷工者，計有九起云。

已解決之十九起中；（一）解雇四起，其中資方准其復工者一起，店方津貼退職工者三起。（二）增加工資五起，其中資方允加者四起，保留至營業發達時再提者一起。（三）簽訂條約三起，資方均允簽訂。（四）改良待遇四起，資方允准者二起，暫時息事一起，資方未允准者一起。（五）失業一起。（六）取消包工制者一起。（七）停業津貼人者一起，共計十九起。本月工潮之趨勢，已較上月爲和平云。

類別	業別	性質	資方國別	原因	參加職工	關係廠號數	糾紛日數	停工或罷工	調處者	結果
包工制	餐務	勞資	中	滬甯鐵路餐車新包工頭姚錫康不能留用舊人工人因而要求路局取消包工制	男一〇〇	菜社一 路局一	七月七日至八月十五日計四十天	無	兩路特別黨部	路局准取消包工制收歸自辦與工會簽訂條件十一條
待遇	紗廠	勞資	日	日商內外棉第九廠延長工作時間又於原定工資外另訂兩種較少之工資工人向其理論廠方不聽	男六五二 女一三八四	廠一	七月十一日至八月一日計二十三天	十一日至十五日罷工五日十八日至二十二日罷工五日二十四日至三十一日罷工八日共十八日	民訓會 工整會	廠方於原訂工資外另定兩種較少之工資決意實行工作時間延長四十五分鐘工作一小時計算罷工期內除開除男工五十名女工三十名
解雇	招待	勞資	中	新江天輪業務主任開除認為有阻礙帳房行使職權之茶房邵炳炎	男一	船一	七月十一日至八月四日計二十五天	無	社會局	茶房邵炳炎書面道歉悔過准予復工
加資	火柴	勞資	中	熒昌火柴公司工人要求加資	男女一二〇〇	廠一	七月十三日至八月十七日計二十六天	無	工整會	雙方簽訂和約加資條件保留至資方營業發達時再提
解雇	估衣	勞資	中	順泰衣莊開除櫃友一人	男一	店一	七月二十三日起	無	商民協會	未解決

本市風雨被災之查勘報告

本局、鑒於前次本埠狂風大雨、各區農田、均受損失、其影響於農民之生計甚大、當卽派員分赴各區詳加調查、並案呈報市府、以圖救濟、一面令行各區市政委員、造表具報、以便查核嗣爲愼重起見、復奉市長命令、會同財政土地公安三局、派員分赴各區切實查勘、玆將其查勘所得之災況、分述如下、

總觀全市水災、滬西較滬東爲重、而蟲害則滬西較滬東爲輕、農作物之損失、以豆爲最巨、棉次之、稻又次之、蔬菜以生長時期短促、均可補種、遭此次損失者僅屬適在播種期內之種子耳、各區之被災狀況、均有不同、致災原因亦皆有異、至於河道之淤塞不濬、溝浜之填沒侵佔、因而排洩不便、以致湮沒者、則大概相同、且爲此次受災重大之主要原因、亦卽我市政府所當最注意之一點也、各區除沿江兩岸閘有以地勢高燥而未經着水者外、其低窪之地均遭湮沒、如蒲淞區之吳淞江、彭浦區之彭越浦、眞茹區之桃浦、江灣區之走馬塘、洋涇區之洋涇港、塘橋區之白蓮涇、楊思區之楊思港等沿岸、均以地勢低窪、洩水不便、因而湮沒多日、其損失最重者爲法華全區、漕涇區之西南部、與蒲淞區之二十九堡五六兩圖三十保六圖、法華全區之所以受災最重者、其主要原因、由於滬杭路之接軌建築、工部局之越界築路、官產處之任意處分公浜、以及接近都市地價漲增、一般農民塡塞公渠、佔爲己產、故一旦大雨連綿、水無所洩、自遭湮沒矣、又以地臨浦濱、洩水較便、或地勢平坦、高低無甚懸殊、因而損失較輕者、則如吳淞、殷行、引翔、高行、江灣、彭浦、眞茹、新西等區、又因出水既便、地形又高、損失得以最輕者、有如楊思、塘橋、陸行、洋涇、高橋等區、他如土質含有鹽質性、或惰農之忽於耕種、以致歉收者、則有蒲淞區屬之江橋附近、其因缺乏人工而成荒蕪歉收者、則有引翔區、此皆屬特殊情形、對於此次風雨之災無甚關係、至於堤岸之衝決僅殷行與高橋二區、坍屋之發生不過漕涇區內有因年久失修之破舊屋宇三四間耳、至各區農作物損失之程度、及堤岸之衝決狀況、則有如左列二表、